

บทที่ 4

ผลการวิเคราะห์

ผลการวิเคราะห์การจัดการศึกษาระดับปริญญาตรี ปีการศึกษา 2553 - 2557 มหาวิทยาลัยมหาสารคาม ผู้วิเคราะห์ดำเนินการวิเคราะห์ตามลำดับ ดังนี้

1. ผลการศึกษาเปรียบเทียบข้อมูลการจัดการศึกษาระดับปริญญาตรี
 - 1.1 หลักสูตรที่เปิดสอนในระดับปริญญาตรี
 - 1.2 จำนวนอาจารย์ประจำ
 - 1.3 จำนวนนิสิตเข้าศึกษาต่อในระดับปริญญาตรี
 - 1.4 ผลการเปิดรายวิชาเรียน
 - 1.5 ผลการเทียบโอนผลการเรียน
 - 1.6 ผลการลงทะเบียนเรียน
 - 1.7 จำนวนหน่วยกิตที่นิสิตลงทะเบียนเรียน
 - 1.8 ค่าหน่วยกิตและค่าธรรมเนียมการศึกษา
 - 1.9 ผลการศึกษาของนิสิต
 - 1.10 จำนวนนิสิตที่พ้นสภาพการเป็นนิสิต
 - 1.11 จำนวนผู้สำเร็จการศึกษา

2. ผลการวิเคราะห์ความสอดคล้องของผลการจัดการศึกษาระดับปริญญาตรีตามข้อบังคับมหาวิทยาลัยมหาสารคาม ว่าด้วยการจัดการศึกษาระดับปริญญาตรี

ผลการศึกษาเปรียบเทียบข้อมูลการจัดการศึกษาระดับปริญญาตรี

1. หลักสูตรที่เปิดสอนในระดับปริญญาตรี

ปรัชญาและวัตถุประสงค์ของหลักสูตรมุ่งให้มีความสอดคล้องกับแผนพัฒนาการศึกษาระดับอุดมศึกษาแห่งชาติ ปรัชญาของการอุดมศึกษา ปรัชญาของสถาบันอุดมศึกษาและมาตรฐานวิชาการและวิชาชีพของสาขาวิชานั้น ๆ โดยมุ่งเน้นการผลิตบัณฑิตให้มีความรอบรู้ทั้งภาคทฤษฎีและภาคปฏิบัติ สามารถนำไปประยุกต์ใช้ได้เหมาะสม มีความสามารถในการคิดวิเคราะห์และสังเคราะห์อย่างเป็นระบบ หมั่นแสวงหาความรู้ด้วยตนเอง และสามารถติดต่อสื่อสารกับผู้อื่นได้เป็นอย่างดี รวมทั้งให้เป็นผู้มีคุณธรรมจริยธรรม (สำนักมาตรฐานและประเมินผลอุดมศึกษา สำนักงานคณะกรรมการการอุดมศึกษา กระทรวงศึกษาธิการ. 2553 : 12) มหาวิทยาลัยมหาสารคาม จึงได้กำหนดหลักสูตรระดับปริญญาตรีตามมาตรฐานการอุดมศึกษาและเกณฑ์มาตรฐาน

หลักสูตรระดับปริญญาตรีของกระทรวงศึกษาธิการ สำหรับการวิเคราะห์ในครั้งนี้ได้นำเสนอ
ผลการวิเคราะห์จำนวนหลักสูตรที่เปิดสอนในระดับปริญญาตรี ปีการศึกษา 2553 - 2557
และผลการวิเคราะห์ข้อมูลเมื่อจำแนกตามคณะ/วิทยาลัย ดังแสดงในตาราง 3

ตาราง 3 แสดงจำนวนหลักสูตรที่เปิดสอนในระดับปริญญาตรี ปีการศึกษา 2553 - 2557

ที่	คณะ/วิทยาลัย	ปีการศึกษา									
		2553	ร้อยละ	2554	ร้อยละ	2555	ร้อยละ	2556	ร้อยละ	2557	ร้อยละ
1	คณะมนุษยศาสตร์และสังคมศาสตร์	17	18.28	14	16.09	12	13.95	13	14.61	13	15.29
2	คณะวิทยาศาสตร์	7	7.53	7	8.05	7	8.14	7	7.87	7	8.24
3	คณะวิศวกรรมศาสตร์	7	7.53	7	8.05	7	8.14	7	7.87	7	8.24
4	คณะพยาบาลศาสตร์	1	1.08	1	1.15	1	1.16	1	1.12	1	1.18
5	คณะศึกษาศาสตร์	10	10.75	10	11.49	9	10.47	9	10.11	9	10.59
6	คณะศิลปกรรมศาสตร์	2	2.15	2	2.30	2	2.33	2	2.25	2	2.35
7	คณะเภสัชศาสตร์	1	1.08	1	1.15	1	1.16	1	1.12	1	1.18
8	คณะเทคโนโลยี	5	5.38	5	5.75	4	4.65	6	6.74	6	7.06
9	คณะกรรมการบัญชีและการจัดการ	12	12.90	11	12.64	11	12.79	11	12.36	11	12.94
10	คณะกรรมการท่องเที่ยวและการโรงแรม	2	2.15	2	2.30	3	3.49	3	3.37	3	3.53
11	คณะสถาปัตยกรรมศาสตร์ ผังเมือง และนฤมิตศิลป์	4	4.30	5	5.75	6	6.98	6	6.74	5	5.88
12	คณะวิทยาการสารสนเทศ	6	6.45	6	6.90	6	6.98	6	6.74	6	7.06
13	วิทยาลัยการเมืองการปกครอง	6	6.45	3	3.45	5	5.81	5	5.62	1	1.18
14	คณะสาธารณสุขศาสตร์	3	3.23	3	3.45	3	3.49	3	3.37	3	3.53
15	คณะแพทยศาสตร์	3	3.23	3	3.45	3	3.49	3	3.37	3	3.53
16	คณะสิ่งแวดล้อมและทรัพยากรศาสตร์	3	3.23	3	3.45	3	3.49	3	3.37	3	3.53
17	คณะสัตวแพทยศาสตร์	3	3.23	3	3.45	2	2.33	1	1.12	1	1.18
18	วิทยาลัยดุริยางคศิลป์	1	1.08	1	1.15	1	1.16	1	1.12	1	1.18
19	คณะวัฒนธรรมศาสตร์	-	-	-	-	-	-	1	1.12	1	1.18
20	คณะนิติศาสตร์	-	-	-	-	-	-	-	-	1	1.18
รวม		93	100.00	87	100.00	86	100.00	89	100.00	85	100.00

จากตาราง 3 จำนวนหลักสูตรที่เปิดสอนในระดับปริญญาตรี ปีการศึกษา 2553 - 2557 พบว่า ปีการศึกษา 2553 มีจำนวนหลักสูตรที่เปิดสอนในระดับปริญญาตรี จำนวน 93 หลักสูตร ปีการศึกษา 2554 จำนวน 87 หลักสูตร ปีการศึกษา 2555 จำนวน 86 หลักสูตร ปีการศึกษา 2556 จำนวน 89 หลักสูตร และปีการศึกษา 2557 จำนวน 85 หลักสูตร

เปรียบเทียบจำนวนหลักสูตรที่เปิดสอนในระดับปริญญาตรี 5 ปีการศึกษา พบว่า ปีการศึกษา 2553 มีจำนวนหลักสูตรที่เปิดสอนในระดับปริญญาตรีมากที่สุด จำนวน 93 หลักสูตร รองลงมาเป็นปีการศึกษา 2556 จำนวน 89 หลักสูตร และปีการศึกษา 2554 จำนวน 87 หลักสูตร ตามลำดับ โดยปีการศึกษา 2557 มีจำนวนหลักสูตรที่เปิดสอนในระดับปริญญาตรี น้อยที่สุด จำนวน 85 หลักสูตร ดังแสดงในภาพประกอบ 3

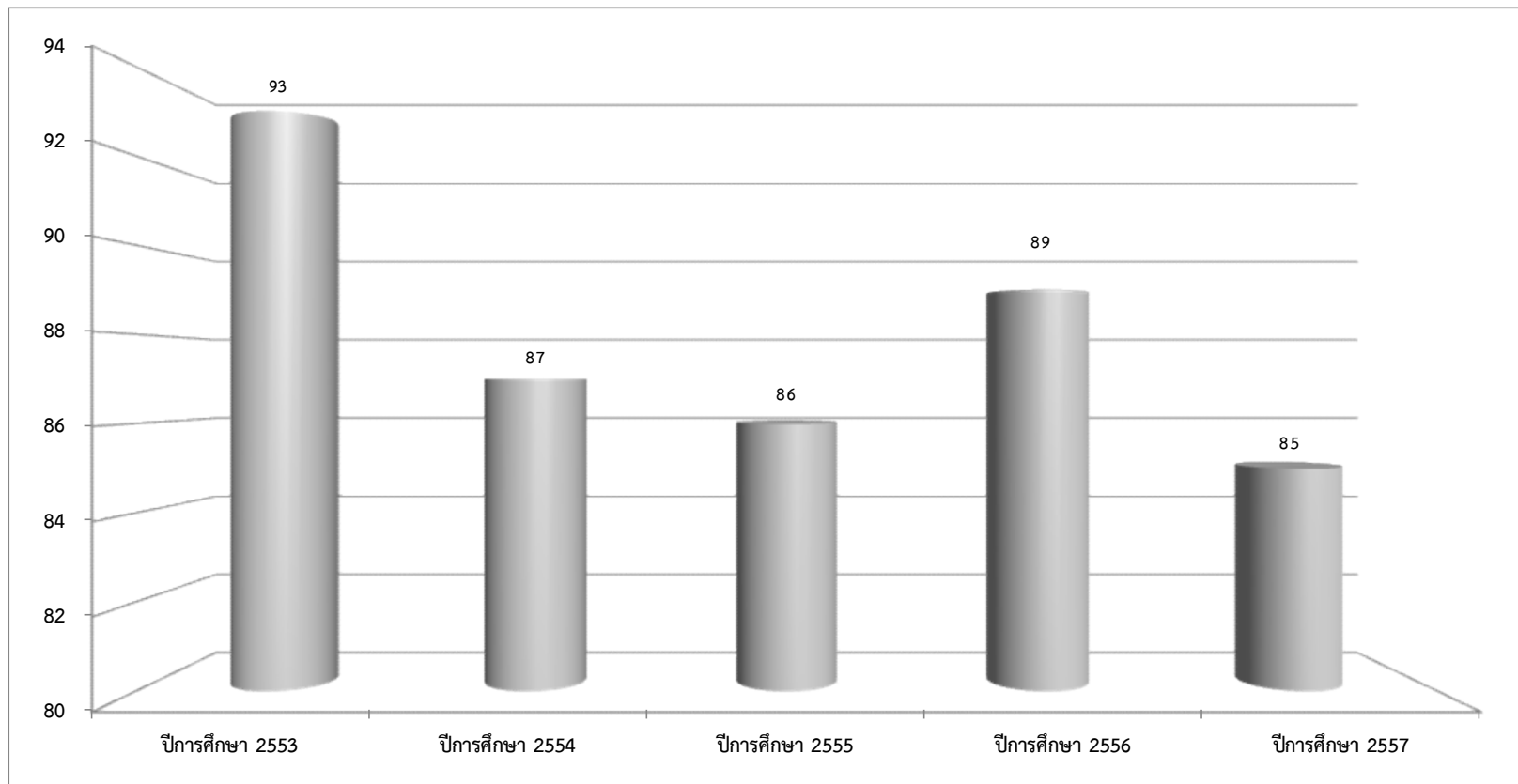

ภาพประกอบ 3 แสดงแผนภูมิจำนวนหลักสูตรที่เปิดสอนในระดับปริญญาตรี ปีการศึกษา 2553 - 2557

เมื่อเปรียบเทียบจำนวนหลักสูตรที่เปิดสอนในระดับปริญญาตรีในปีการศึกษา 2557 ซึ่งเป็นปีการศึกษาล่าสุด จำแนกตามคณะ/วิทยาลัย พบว่า คณะมนุษยศาสตร์และสังคมศาสตร์ มีจำนวนหลักสูตรที่เปิดสอนในระดับปริญญาตรีมากที่สุด จำนวน 13 หลักสูตร คิดเป็นร้อยละ 15.29 รองลงมาเป็นคณะการบัญชีและการจัดการ จำนวน 11 หลักสูตร คิดเป็นร้อยละ 12.94 และคณะศึกษาศาสตร์ จำนวน 9 หลักสูตร คิดเป็นร้อยละ 10.59 ตามลำดับ โดยคณะพยาบาลศาสตร์ คณะเภสัชศาสตร์ วิทยาลัยการเมืองการปกครอง คณะสัตวแพทยศาสตร์ วิทยาลัยดุริยางคศิลป์ คณะวัฒนธรรมศาสตร์ และคณะนิติศาสตร์ มีจำนวนหลักสูตรที่เปิดสอนในระดับปริญญาตรีน้อยที่สุด จำนวน 1 หลักสูตร คิดเป็นร้อยละ 1.18 ดังแสดงในภาพประกอบ 4

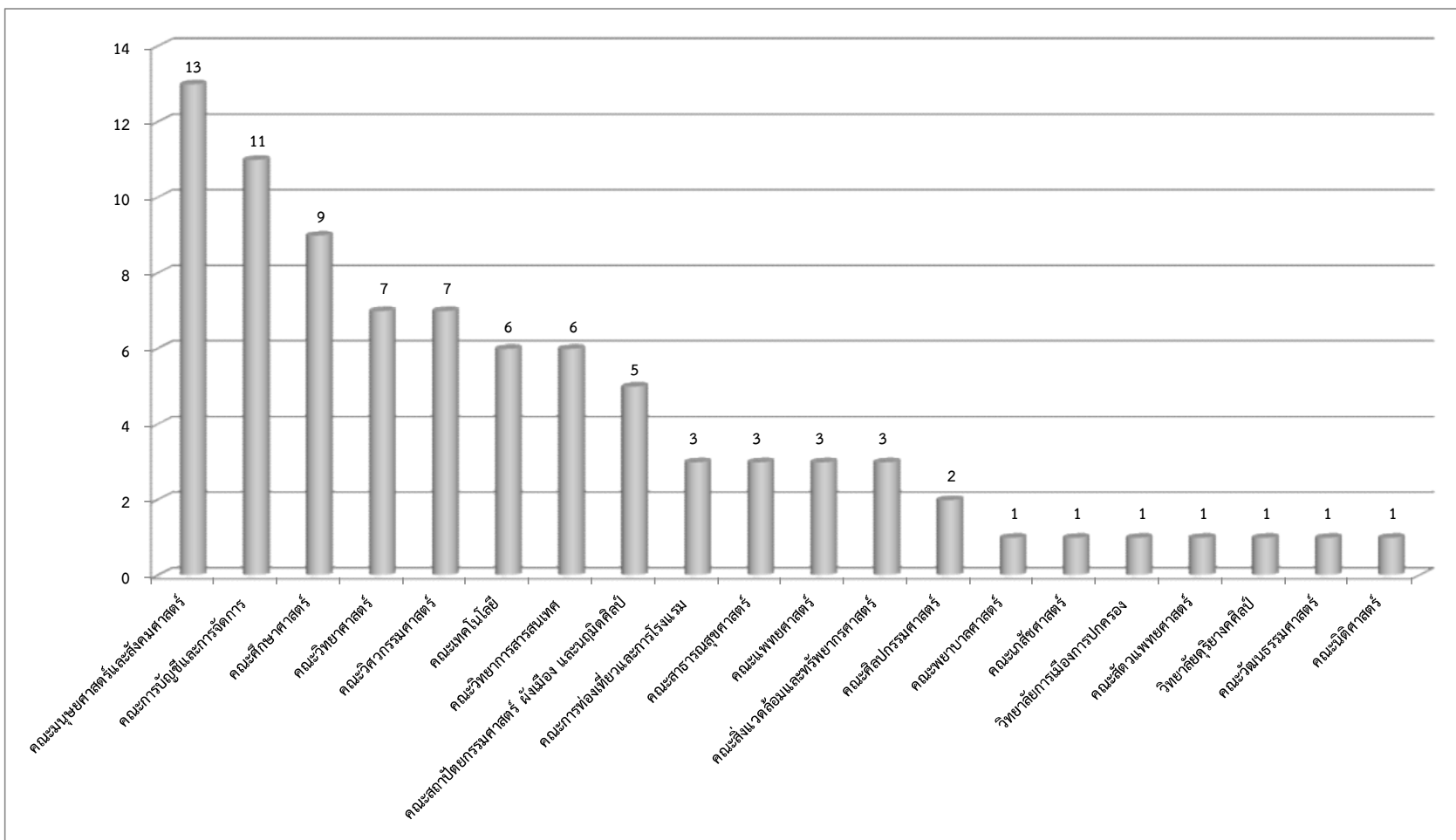

ภาพประกอบ 4 แสดงแผนภูมิจำนวนหลักสูตรที่เปิดสอนในระดับปริญญาตรี ปีการศึกษา 2557 จำแนกตามคณะ/วิทยาลัย

2. จำนวนอาจารย์ประจำ

การจัดการเรียนการสอนในแต่ละภาคการศึกษา คณะ/วิทยาลัยหรือหน่วยงานที่เปิดรายวิชาจะกำหนดผู้สอนในแต่ละรายวิชา เพื่อแสดงให้เห็นสัดส่วนและใช้เป็นข้อมูลในการตัดสินใจเพื่อเลือกรายวิชาเรียนหรือลงทะเบียนเรียนในรายวิชานั้น ๆ ทั้งนี้ คณะ/วิทยาลัยหรือหน่วยงานต้นสังกัดรายวิชาจะต้องดำเนินการคัดเลือกอาจารย์ผู้สอนโดยจะต้องมีคุณสมบัติและคุณสมบัติตามที่มหาวิทยาลัยกำหนด ทั้งนี้ อาจารย์ผู้สอนมีหน้าที่หลักที่สำคัญอยู่ 4 ประการ คือ การสอน การวิจัย การบริการวิชาการ และการทำบารุงศิลปวัฒนธรรม รวมไปถึงการเขียนเอกสารประกอบการสอน หนังสือ ตำรา หรือเอกสารทางวิชาการ ในภาพรวมของมหาวิทยาลัยพบว่า จำนวนอาจารย์ผู้สอนมีจำนวนน้อยและในบางสาขาวิชาขาดแคลนอาจารย์ผู้สอน ซึ่งถือเป็นความท้าทายของคณะ/วิทยาลัย หน่วยงานที่เกี่ยวข้องและมหาวิทยาลัยในการเสาะแสวงหาหรือคัดเลือกอาจารย์ผู้สอนที่มีคุณภาพสำหรับการจัดการศึกษาในระดับปริญญาตรีเพื่อให้มีประสิทธิภาพและเป็นไปตามเกณฑ์ที่สำนักงานคณะกรรมการการอุดมศึกษากำหนด ซึ่งสำนักงานคณะกรรมการการอุดมศึกษาได้กำหนดสัดส่วนจำนวนอาจารย์ประจำต่ออนักศึกษาเต็มเวลาแยกตามกลุ่มสาขา ดังนี้ (สำนักงานคณะกรรมการการอุดมศึกษา. 2558 : 101)

กลุ่มสาขา	สัดส่วน
1. วิทยาศาสตร์สุขภาพ	1 : 8
2. วิทยาศาสตร์กายภาพ	1 : 20
3. วิศวกรรมศาสตร์	1 : 20
4. สถาปัตยกรรมศาสตร์และการผังเมือง	1 : 8
5. เกษตร ป่าไม้ และประมง	1 : 20
6. บริหารธุรกิจ พาณิชยศาสตร์ บัญชี การจัดการ การท่องเที่ยว เศรษฐศาสตร์	1 : 25
7. นิติศาสตร์	1 : 50
8. ครุศาสตร์/ศึกษาศาสตร์	1 : 30
9. ศิลปกรรมศาสตร์ วิจิตรศิลป์และประยุกต์ศิลป์	1 : 8
10. สังคมศาสตร์/มนุษยศาสตร์	1 : 25

สำหรับการวิเคราะห์ในครั้งนี้ได้นำเสนอผลการวิเคราะห์จำนวนอาจารย์ประจำ (กองการเจ้าหน้าที่ มหาวิทยาลัยมหาสารคาม. 2559) และสัดส่วนอาจารย์ประจำต่อจำนวนนิสิตที่เข้าศึกษาของมหาวิทยาลัยมหาสารคาม ปีการศึกษา 2553 - 2557 และผลการวิเคราะห์ข้อมูลเมื่อจำแนกตามคณะ/วิทยาลัย ดังแสดงในตาราง 4 - 5

ตาราง 4 แสดงจำนวนอาจารย์ประจำ ปีการศึกษา 2553 - 2557

ที่	คณะ/วิทยาลัย	ปีการศึกษา													
		2553	ร้อยละ	2554	ร้อยละ	2555	ร้อยละ	2556	ร้อยละ	2557	ร้อยละ	เฉลี่ย	ร้อยละ	ส่วนต่าง จำนวน อาจารย์	ร้อยละ
1	คณะมนุษยศาสตร์และสังคมศาสตร์	111	10.26	119	10.66	129	11.16	128	10.63	128	10.41	123.00	10.63	17	15.32
2	คณะวิทยาศาสตร์	150	13.86	150	13.44	151	13.06	156	12.96	160	13.01	153.40	13.25	10	6.67
3	คณะวิศวกรรมศาสตร์	38	3.51	39	3.49	40	3.46	43	3.57	42	3.41	40.40	3.49	4	10.53
4	คณะพยาบาลศาสตร์	39	3.60	38	3.41	40	3.46	44	3.65	48	3.90	41.80	3.61	9	23.08
5	คณะศึกษาศาสตร์	64	5.91	67	6.00	73	6.31	82	6.81	81	6.59	73.40	6.34	17	26.56
6	คณะศิลปกรรมศาสตร์	44	4.07	46	4.12	46	3.98	46	3.82	41	3.33	44.60	3.85	-3	-6.82
7	คณะเภสัชศาสตร์	50	4.62	50	4.48	50	4.33	48	3.99	49	3.98	49.40	4.27	-1	-2.00
8	คณะเทคโนโลยี	65	6.01	69	6.18	72	6.23	74	6.15	73	5.93	70.60	6.10	8	12.31
9	คณะกรรมการบัญชีและการจัดการ	137	12.66	142	12.72	145	12.54	146	12.13	148	12.03	143.60	12.40	11	8.03
10	คณะกรรมการท่องเที่ยวและการโรงแรม	35	3.23	35	3.14	34	2.94	37	3.07	36	2.93	35.40	3.06	1	2.86
11	คณะสถาปัตยกรรมศาสตร์ ผังเมือง และนฤมิตศิลป์	44	4.07	47	4.21	55	4.76	58	4.82	60	4.88	52.80	4.56	16	36.36
12	คณะวิทยาการสารสนเทศ	81	7.49	79	7.08	80	6.92	83	6.89	84	6.83	81.40	7.03	3	3.70
13	วิทยาลัยการเมืองการปกครอง	30	2.77	28	2.51	31	2.68	34	2.82	35	2.85	31.60	2.73	5	16.67
14	คณะสาธารณสุขศาสตร์	30	2.77	29	2.60	28	2.42	27	2.24	29	2.36	28.60	2.47	-1	-3.33
15	คณะแพทยศาสตร์	66	6.10	71	6.36	73	6.31	77	6.40	81	6.59	73.60	6.36	15	22.73
16	คณะสิ่งแวดล้อมและทรัพยากรศาสตร์	29	2.68	29	2.60	29	2.51	30	2.49	29	2.36	29.20	2.52	0	0.00
17	คณะสัตวแพทยศาสตร์	9	0.83	15	1.34	15	1.30	23	1.91	37	3.01	19.80	1.71	28	311.11
18	วิทยาลัยดุริยางคศิลป์	29	2.68	31	2.78	33	2.85	34	2.82	34	2.76	32.20	2.78	5	17.24
19	คณะวัฒนธรรมศาสตร์	17	1.57	18	1.61	17	1.47	19	1.58	20	1.63	18.20	1.57	3	17.65
20	คณะนิติศาสตร์	14	1.29	14	1.25	15	1.30	15	1.25	15	1.22	14.60	1.26	1	7.14
	รวม	1,082	100.00	1,116	100.00	1,156	100.00	1,204	100.00	1,230	100.00	1,157.60	100.00	148	13.68

จากตาราง 4 จำนวนอาจารย์ประจำ ปีการศึกษา 2553 - 2557 พบว่า ปีการศึกษา 2553 มีจำนวนอาจารย์ประจำ จำนวน 1,082 คน ปีการศึกษา 2554 จำนวน 1,116 คน ปีการศึกษา 2555 จำนวน 1,156 คน ปีการศึกษา 2556 จำนวน 1,204 คน และปีการศึกษา 2557 จำนวน 1,230 คน

เปรียบเทียบจำนวนอาจารย์ประจำ 5 ปีการศึกษา พบว่า ปีการศึกษา 2557 มีจำนวนอาจารย์ประจำมากที่สุด จำนวน 1,230 คน รองลงมาเป็นปีการศึกษา 2556 จำนวน 1,204 คน และปีการศึกษา 2555 จำนวน 1,156 คน ตามลำดับ โดยปีการศึกษา 2553 มีจำนวนอาจารย์ประจำน้อยที่สุด จำนวน 1,082 คน ดังแสดงในภาพประกอบ 5

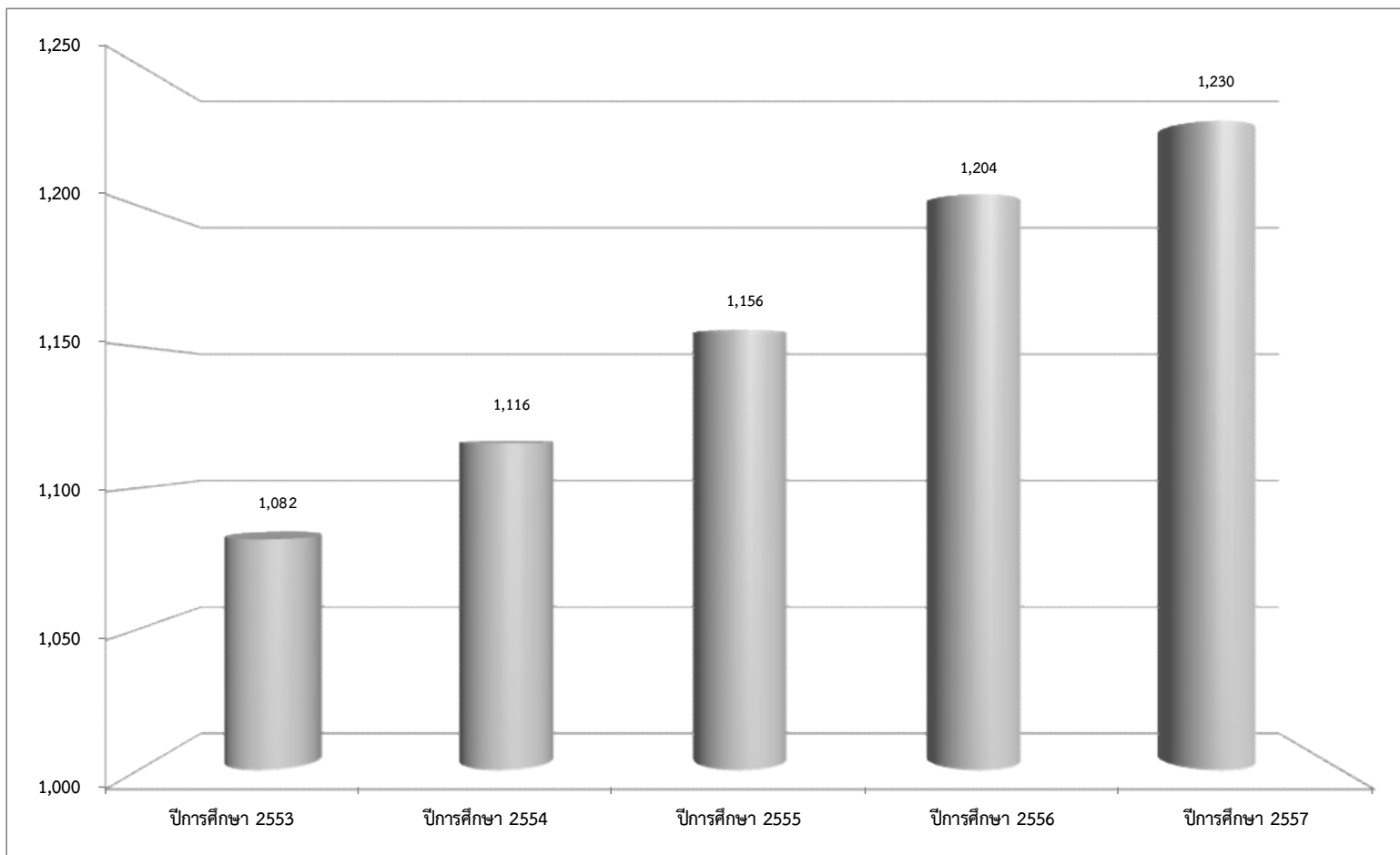

ภาพประกอบ 5 แสดงแผนภูมิจำนวนอาจารย์ประจำ ปีการศึกษา 2553 - 2557

เปรียบเทียบจำนวนอาจารย์ประจำ 5 ปีการศึกษา จำแนกตามคณะ/วิทยาลัย พบว่า คณะวิทยาศาสตร์ มีจำนวนอาจารย์ประจำมากที่สุด จำนวน 153.40 คน คิดเป็นร้อยละ 13.25 รองลงมาเป็นคณะการบัญชีและการจัดการ จำนวน 143.60 คน คิดเป็นร้อยละ 12.40 และคณะมนุษยศาสตร์และสังคมศาสตร์ จำนวน 123.00 คน คิดเป็นร้อยละ 10.63 ตามลำดับ โดยคณะนิติศาสตร์ มีจำนวนอาจารย์ประจำน้อยที่สุด จำนวน 14.60 คน คิดเป็นร้อยละ 1.26

เมื่อเปรียบเทียบจำนวนอาจารย์ประจำในปีการศึกษา 2557 กับจำนวนอาจารย์ประจำในปีการศึกษา 2553 จำแนกตามคณะ/วิทยาลัย พบว่า คณะสัตวแพทยศาสตร์ มีจำนวนอาจารย์ประจำเพิ่มขึ้นมากที่สุด จำนวน 28 คน คิดเป็นร้อยละ 311.11 รองลงมาเป็นคณะสถาปัตยกรรมศาสตร์ ผังเมือง และนฤมิตศิลป์ จำนวน 16 คน คิดเป็นร้อยละ 36.36 และคณะศึกษาศาสตร์ จำนวน 17 คน คิดเป็นร้อยละ 26.56 โดยคณะศิลปกรรมศาสตร์ มีจำนวนอาจารย์ลดลง จำนวน 3 คน คิดเป็นร้อยละ - 6.82 ทั้งนี้ คณะสิ่งแวดล้อมและทรัพยากรศาสตร์ มีจำนวนอาจารย์ประจำคงที่

ดังแสดงในภาพประกอบ 6 - 7

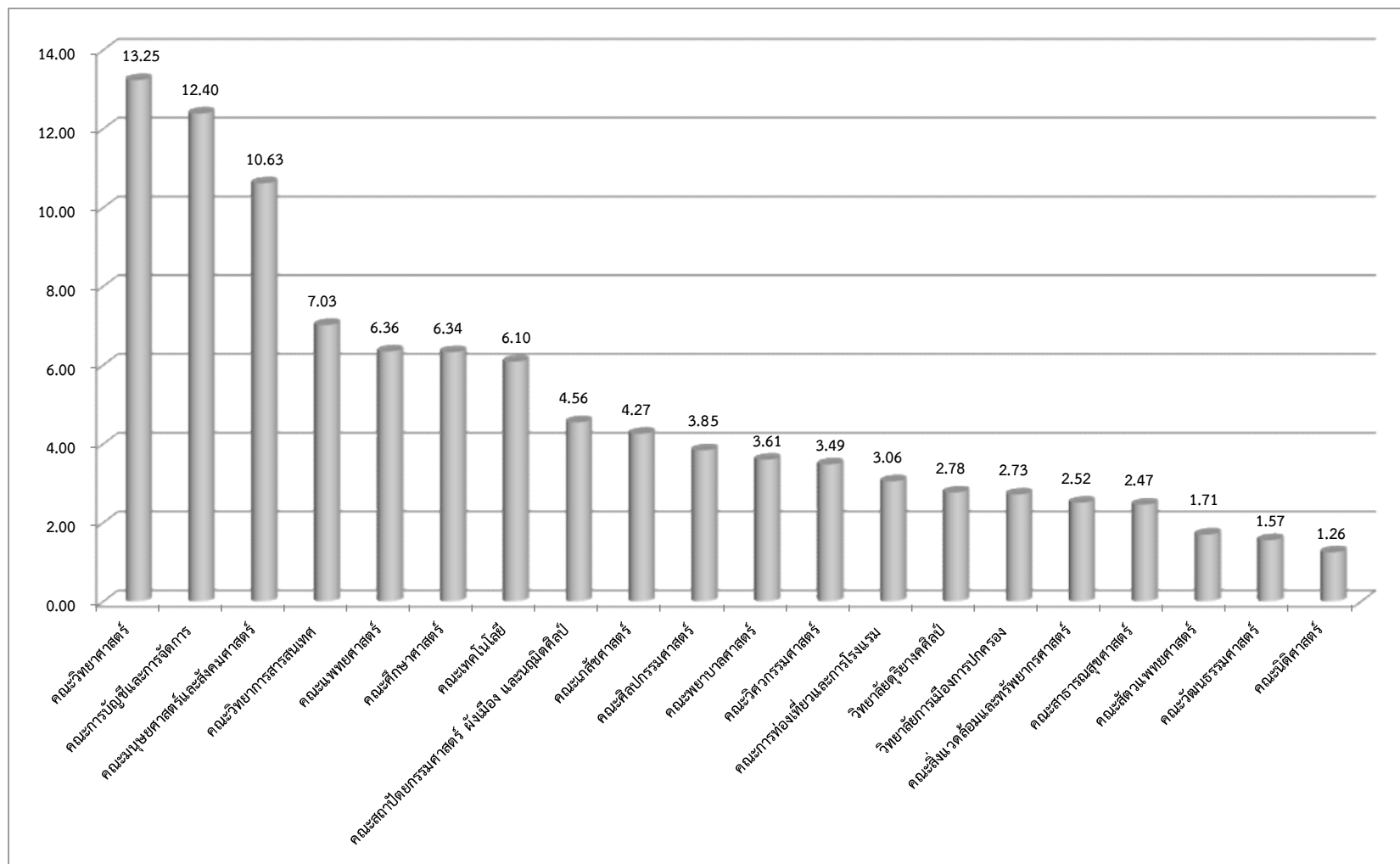

ภาพประกอบ 6 แสดงแผนภูมิจำนวนร้อยละอาจารย์ประจำ ปีการศึกษา 2557 จำแนกตามคณะ/วิทยาลัย

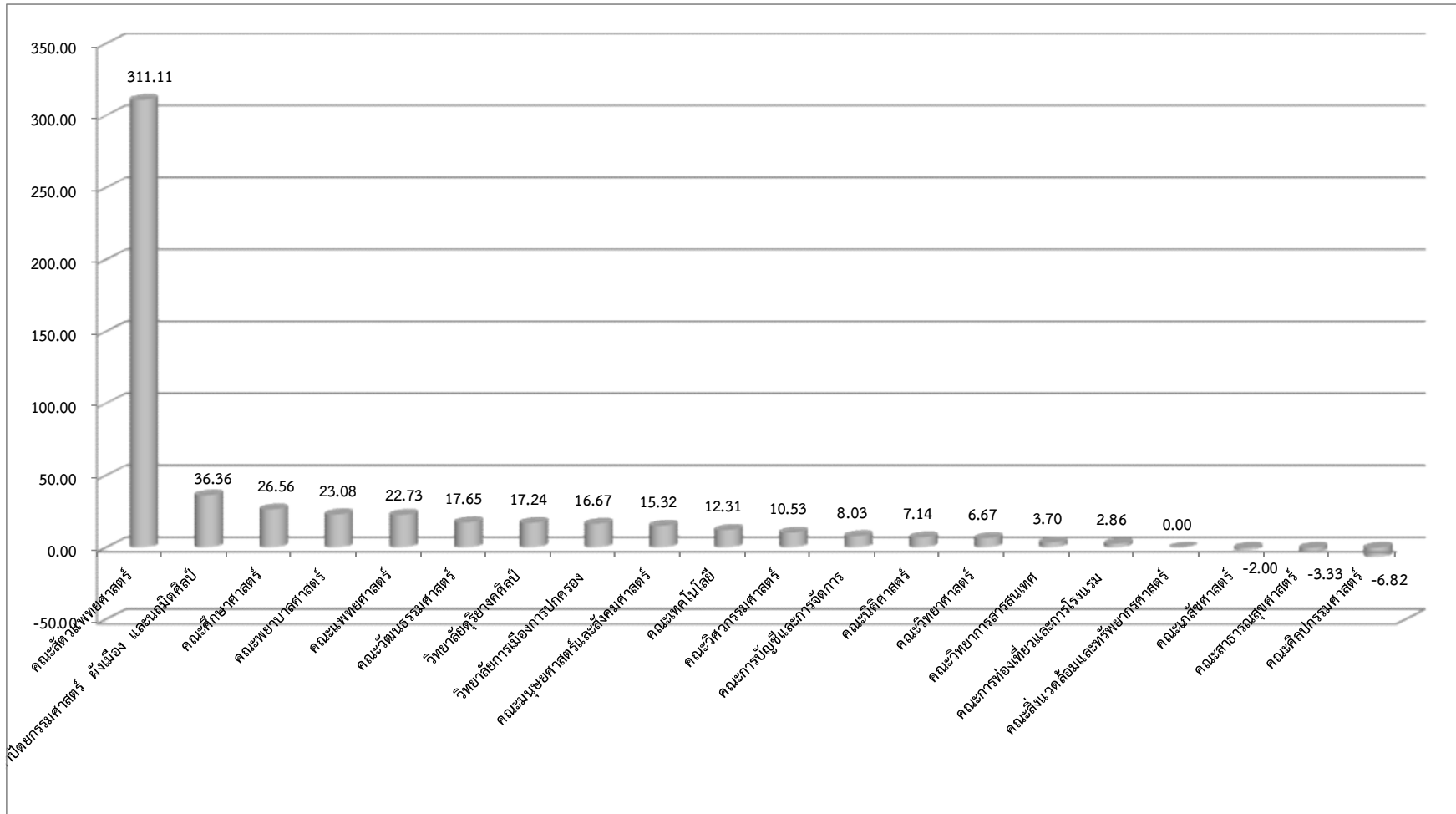

ภาพประกอบ 7 แสดงแผนภูมิร้อยละส่วนต่างจำนวนอาจารย์ประจำ ระหว่างปีการศึกษา 2553 กับปีการศึกษา 2557 จำแนกตามคณะ/วิทยาลัย

ตาราง 5 แสดงสัดส่วนระหว่างจำนวนอาจารย์ประจำต่อจำนวนนิสิตที่เข้าศึกษา ปีการศึกษา 2553 - 2557

ที่	คณะ/วิทยาลัย	ปีการศึกษา 2553			ปีการศึกษา 2554			ปีการศึกษา 2555		
		จำนวน อาจารย์	จำนวน นิสิต	คิดเป็น สัดส่วน	จำนวน อาจารย์	จำนวน นิสิต	คิดเป็น สัดส่วน	จำนวน อาจารย์	จำนวน นิสิต	คิดเป็น สัดส่วน
1	คณะมนุษยศาสตร์และสังคมศาสตร์	111	2,902	1 : 26.14	119	2,904	1 : 24.40	129	3,285	1 : 25.47
2	คณะวิทยาศาสตร์	150	2,247	1 : 14.98	150	2,353	1 : 15.69	151	2,257	1 : 14.95
3	คณะวิศวกรรมศาสตร์	38	2,068	1 : 54.42	39	2,123	1 : 54.44	40	1,960	1 : 49.00
4	คณะพยาบาลศาสตร์	39	473	1 : 12.13	38	473	1 : 12.45	40	473	1 : 11.83
5	คณะศึกษาศาสตร์	64	2,864	1 : 44.75	67	2,958	1 : 44.15	73	2,892	1 : 39.62
6	คณะศิลปกรรมศาสตร์	44	636	1 : 14.45	46	747	1 : 16.24	46	756	1 : 16.43
7	คณะเกษตรศาสตร์	50	839	1 : 16.78	50	832	1 : 16.64	50	717	1 : 14.34
8	คณะเทคโนโลยี	65	1,915	1 : 29.46	69	1,934	1 : 28.03	72	2,160	1 : 30.00
9	คณะกรรมการบัญชีและการจัดการ	137	11,383	1 : 83.09	142	11,536	1 : 81.24	145	12,198	1 : 84.12
10	คณะกรรมการท่องเที่ยวและการโรงแรม	35	3,503	1 : 100.09	35	2,963	1 : 84.66	34	2,701	1 : 79.44
11	คณะสถาปัตยกรรมศาสตร์ ผังเมือง และนฤมิตศิลป์	44	1,449	1 : 32.93	47	1,546	1 : 32.89	55	1,586	1 : 28.84
12	คณะวิทยาการสารสนเทศ	81	3,971	1 : 49.02	79	3,861	1 : 48.87	80	3,568	1 : 44.60
13	วิทยาลัยการเมืองการปกครอง	30	5,104	1 : 120.91	28	5,336	1 : 140.02	31	5,223	1 : 131.65
14	คณะสาธารณสุขศาสตร์	30	2,503	1 : 83.43	29	2,662	1 : 91.79	28	2,926	1 : 104.50
15	คณะแพทยศาสตร์	66	785	1 : 11.89	71	877	1 : 12.35	73	844	1 : 11.56
16	คณะสิ่งแวดล้อมและทรัพยากรศาสตร์	29	896	1 : 30.90	29	1,036	1 : 35.72	29	1,078	1 : 37.17
17	คณะสัตวแพทยศาสตร์	9	596	1 : 66.22	15	539	1 : 35.93	15	404	1 : 26.93
18	วิทยาลัยดุริยางคศิลป์	29	612	1 : 21.10	31	648	1 : 20.90	33	580	1 : 17.58
19	คณะวัฒนธรรมศาสตร์	17	-	-	18	1	1 : 0.06	17	4	1 : 0.24
20	คณะนิติศาสตร์	(14)	(216)	-	(14)	(545)	-	(15)	(833)	-
	รวม	1,082	44,962	1 : 41.55	1,116	45,874	1 : 41.11	1,156	46,445	1 : 40.18

หมายเหตุ จำนวนอาจารย์ประจำและจำนวนนิสิตคณะนิติศาสตร์ที่มีค่าอยู่ในวงเล็บ () นำไปรวมกับจำนวนอาจารย์ประจำและจำนวนนิสิตของวิทยาลัยการเมืองการปกครอง เนื่องจากยังไม่ตัดโอนมาสังกัดคณะนิติศาสตร์

ตาราง 5 (ต่อ)

ที่	คณะ/วิทยาลัย	ปีการศึกษา 2556			ปีการศึกษา 2557		
		จำนวน อาจารย์	จำนวน นิสิต	คิดเป็น สัดส่วน	จำนวน อาจารย์	จำนวน นิสิต	คิดเป็น สัดส่วน
1	คณะมนุษยศาสตร์และสังคมศาสตร์	128	3,962	1 : 30.95	128	4,316	1 : 33.72
2	คณะวิทยาศาสตร์	156	2,156	1 : 13.82	160	2,114	1 : 13.21
3	คณะวิศวกรรมศาสตร์	43	1,855	1 : 43.14	42	1,937	1 : 46.12
4	คณะพยาบาลศาสตร์	44	452	1 : 10.27	48	449	1 : 9.35
5	คณะศึกษาศาสตร์	82	2,887	1 : 35.21	81	2,839	1 : 35.05
6	คณะศิลปกรรมศาสตร์	46	844	1 : 18.35	41	780	1 : 19.02
7	คณะเภสัชศาสตร์	48	647	1 : 13.48	49	694	1 : 14.16
8	คณะเทคโนโลยี	74	2,292	1 : 30.97	73	2,133	1 : 29.22
9	คณะการบัญชีและการจัดการ	146	13,168	1 : 90.19	148	13,817	1 : 93.36
10	คณะการท่องเที่ยวและการโรงแรม	37	2,555	1 : 69.05	36	2,528	1 : 70.22
11	คณะสถาปัตยกรรมศาสตร์ ผังเมือง และนฤมิตศิลป์	58	1,592	1 : 27.45	60	1,569	1 : 26.15
12	คณะวิทยาการสารสนเทศ	83	3,416	1 : 41.16	84	3,199	1 : 38.08
13	วิทยาลัยการเมืองการปกครอง	34	5,137	1 : 138.78	35	4,952	1 : 141.49
14	คณะสาธารณสุขศาสตร์	27	3,243	1 : 120.11	29	3,246	1 : 111.93
15	คณะแพทยศาสตร์	77	838	1 : 10.88	81	902	1 : 11.14
16	คณะสิ่งแวดล้อมและทรัพยากรศาสตร์	30	1,160	1 : 38.67	29	1,127	1 : 38.86
17	คณะสัตวแพทยศาสตร์	23	328	1 : 14.26	37	250	1 : 6.76
18	วิทยาลัยดุริยางคศิลป์	34	640	1 : 18.82	34	556	1 : 16.35
19	คณะวัฒนธรรมศาสตร์	19	70	1 : 3.68	20	151	1 : 7.55
20	คณะนิติศาสตร์	(15)	(1,663)	-	15	1,882	1 : 125.47
	รวม	1,204	48,905	1 : 40.62	1,230	49,441	1 : 40.20

หมายเหตุ จำนวนอาจารย์ประจำและจำนวนนิสิตคณะนิติศาสตร์ที่มีค่าอยู่ในวงเล็บ () นำไปรวมกับจำนวนอาจารย์ประจำและจำนวนนิสิตของวิทยาลัยการเมืองการปกครอง เนื่องจากยังไม่ตัดโอนมาสังกัดคณะนิติศาสตร์

- หมายเหตุ**
1. สัดส่วนอาจารย์ต่อนิสิตของคณะสัตวแพทยศาสตร์ ในช่วงปีการศึกษา 2553 - 2555 อยู่ในระดับสูง เมื่อเปรียบเทียบกับช่วงปีการศึกษา 2556 - 2557 เนื่องจากนิสิตสาขาวิชาเทคโนโลยีการผลิตสัตว์ยังไม่ตัดโอนไปสังกัดคณะเทคโนโลยี
 2. คณะนิติศาสตร์ จัดตั้งขึ้นเมื่อปี 2557
 3. ข้อมูลสัดส่วนประจำต่อจำนวนนิสิตไม่นับรวมอาจารย์พิเศษ

จากตาราง 5 สัดส่วนระหว่างจำนวนอาจารย์ประจำต่อจำนวนนิสิตที่เข้าศึกษา ปีการศึกษา 2553 - 2557 พบว่า

ปีการศึกษา 2553 มีสัดส่วนระหว่างจำนวนอาจารย์ประจำต่อจำนวนนิสิตรวมทุกชั้นปี เท่ากับ อาจารย์ 1 คน ต่อจำนวนนิสิต 41.55 คน

ปีการศึกษา 2554 มีสัดส่วนระหว่างจำนวนอาจารย์ประจำต่อจำนวนนิสิตรวมทุกชั้นปี เท่ากับ อาจารย์ 1 คน ต่อจำนวนนิสิต 41.11 คน

ปีการศึกษา 2555 มีสัดส่วนระหว่างจำนวนอาจารย์ประจำต่อจำนวนนิสิตรวมทุกชั้นปี เท่ากับ อาจารย์ 1 คน ต่อจำนวนนิสิต 40.18 คน

ปีการศึกษา 2556 มีสัดส่วนระหว่างจำนวนอาจารย์ประจำต่อจำนวนนิสิตรวมทุกชั้นปี เท่ากับ อาจารย์ 1 คน ต่อจำนวนนิสิต 40.62 คน

ปีการศึกษา 2557 มีสัดส่วนระหว่างจำนวนอาจารย์ประจำต่อจำนวนนิสิตรวมทุกชั้นปี เท่ากับ อาจารย์ 1 คน ต่อจำนวนนิสิต 40.20 คน

เปรียบเทียบสัดส่วนระหว่างจำนวนอาจารย์ประจำต่อจำนวนนิสิตรวมทุกชั้นปี 5 ปีการศึกษา พบว่า ปีการศึกษา 2553 มีสัดส่วนระหว่างจำนวนอาจารย์ประจำต่อจำนวนนิสิตรวมทุกชั้นปีสูงที่สุด เท่ากับ อาจารย์ 1 คน ต่อจำนวนนิสิต 41.55 คน รองลงมาเป็นปีการศึกษา 2554 เท่ากับ อาจารย์ 1 คน ต่อจำนวนนิสิต 41.11 คน และปีการศึกษา 2556 เท่ากับ อาจารย์ 1 คน ต่อจำนวนนิสิต 40.62 คน ตามลำดับ โดยปีการศึกษา 2555 มีสัดส่วนระหว่างจำนวนอาจารย์ประจำต่อจำนวนนิสิตรวมทุกชั้นปีต่ำที่สุด เท่ากับ อาจารย์ 1 คน ต่อจำนวนนิสิต 40.18 คน ดังแสดงในภาพประกอบ 8

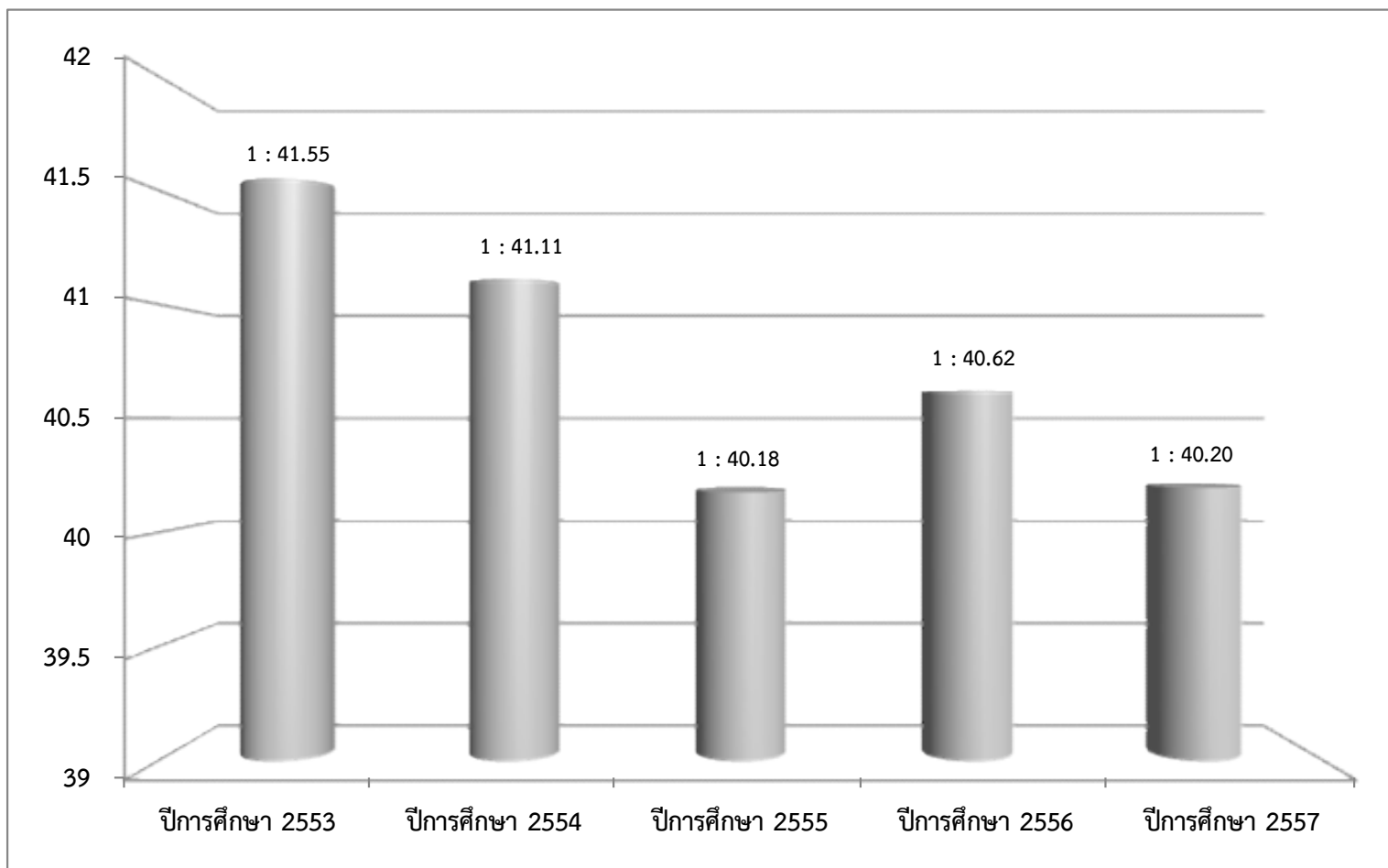

ภาพประกอบ 8 แสดงแผนภูมิสัดส่วนระหว่างจำนวนอาจารย์ประจำต่อจำนวนนิสิตรวมทุกชั้นปี ปีการศึกษา 2553 - 2557

เมื่อเปรียบเทียบสัดส่วนระหว่างจำนวนอาจารย์ประจำต่อจำนวนนิสิตในปีการศึกษา 2557 ซึ่งเป็นปีการศึกษาล่าสุด จำแนกตามคณะ/วิทยาลัย พบว่า วิทยาลัยการเมืองการปกครอง มีสัดส่วนระหว่างจำนวนอาจารย์ประจำต่อจำนวนนิสิตที่เข้าศึกษาสูงที่สุด เท่ากับ อาจารย์ 1 คน ต่อจำนวนนิสิต 141.49 คน รองลงมาเป็นคณะนิติศาสตร์ เท่ากับ อาจารย์ 1 คน ต่อจำนวนนิสิต 125.47 คน และคณะสาธารณสุขศาสตร์ เท่ากับ อาจารย์ 1 คน ต่อจำนวนนิสิต 111.93 คน ตามลำดับ โดยคณะสัตวแพทยศาสตร์ มีสัดส่วนระหว่างจำนวนอาจารย์ประจำต่อจำนวนนิสิตต่ำที่สุด เท่ากับ อาจารย์ 1 คน ต่อจำนวนนิสิต 6.76 คน ดังแสดงในภาพประกอบ 9

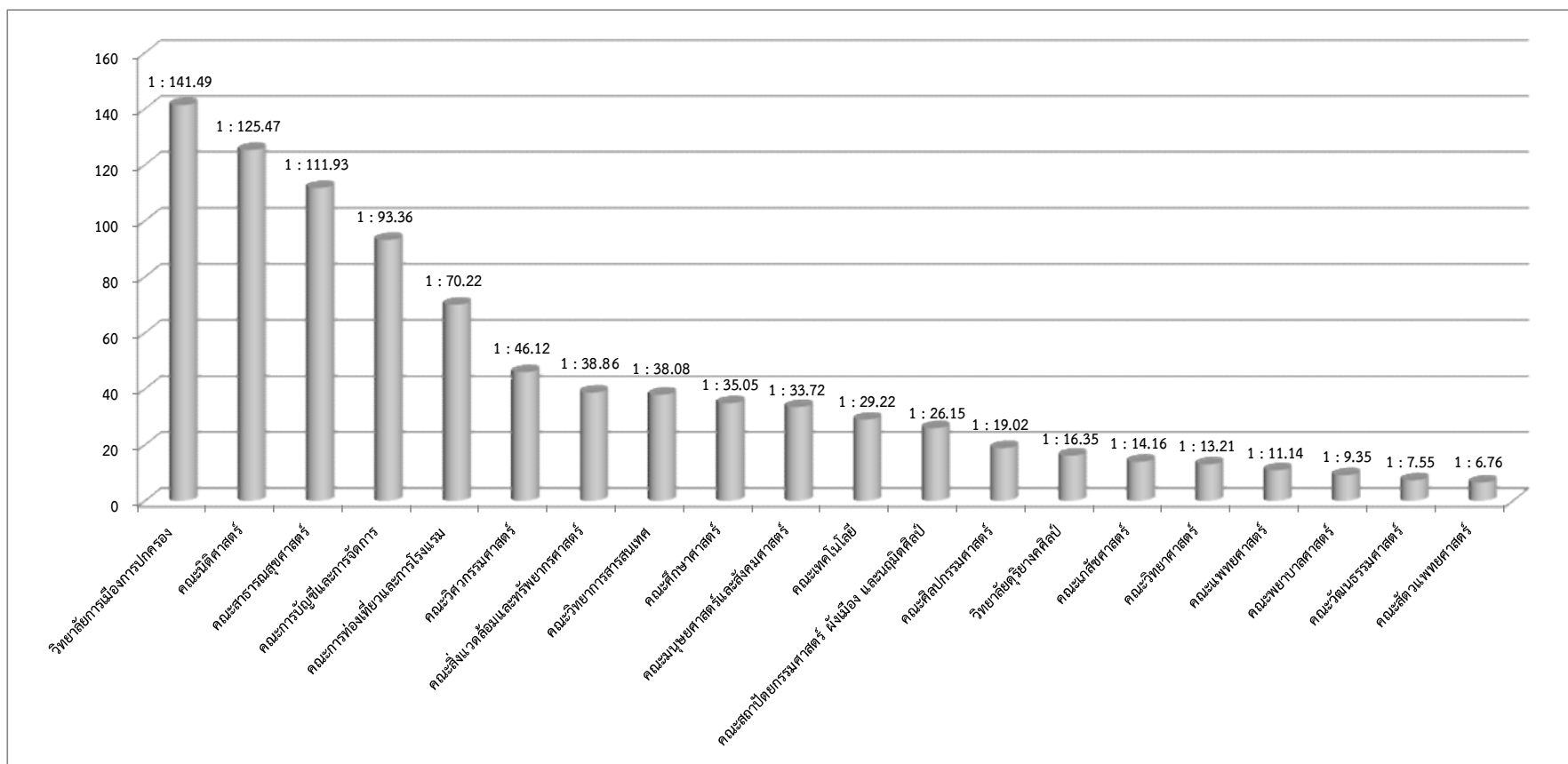

ภาพประกอบ 9 แสดงแผนภูมิสัดส่วนระหว่างจำนวนอาจารย์ประจำต่อจำนวนนิสิต ปีการศึกษา 2557 จำแนกตามคณะ/วิทยาลัย

3. จำนวนนิสิตเข้าศึกษาต่อในระดับปริญญาตรี

มหาวิทยาลัยมหาสารคาม มีนโยบายที่จะกระจายโอกาสให้นักเรียน นักศึกษาที่กำลังศึกษาอยู่ในชั้นมัธยมศึกษาปีที่ 6 หรือเทียบเท่า และสำเร็จการศึกษาจากสถานศึกษาทั่วประเทศ ได้เข้าศึกษาในระดับอุดมศึกษาเพิ่มมากขึ้น เพื่อให้สอดคล้องกับนโยบายขยายโอกาสทางการศึกษา จึงเปิดรับสมัครนักเรียน นักศึกษา เพื่อคัดเลือกเข้าศึกษาในระดับปริญญาตรี (กองบริการการศึกษา มหาวิทยาลัยมหาสารคาม. 2559 : 11) จากทั่วประเทศเข้าศึกษาในประเภท โควตารับตรง ระบบกลาง (Admissions) ระบบพิเศษ และระบบเทียบเข้า สำหรับการวิเคราะห์ในครั้งนี้ได้นำเสนอผลการวิเคราะห์การรายงานตัวเข้าศึกษาต่อในระดับปริญญาตรี ปีการศึกษา 2553 - 2557 และผลการวิเคราะห์ข้อมูลเมื่อจำแนกตามคณะ/วิทยาลัย ดังแสดงในตาราง 6 (กองทะเบียนและประมวลผล มหาวิทยาลัยมหาสารคาม. 2553 : 1 - 12 ; 2554 : 1 - 11 ; 2555 : 1 - 7 ; 2556 : 1 - 8 ; 2557 : 1 - 7)

ตาราง 6 แสดงจำนวนนิสิตที่รายงานตัวเข้าศึกษาต่อในระดับปริญญาตรี ปีการศึกษา 2553 - 2557

ที่	คณะ/วิทยาลัย	ปีการศึกษา											
		2553	ร้อยละ	2554	ร้อยละ	2555	ร้อยละ	2556	ร้อยละ	2557	ร้อยละ	รวม	ร้อยละ
1	คณะมนุษยศาสตร์และสังคมศาสตร์	729	6.92	802	6.64	1,074	9.69	1,399	9.82	1,091	9.98	5,095	8.67
2	คณะวิทยาศาสตร์	514	4.88	845	7.00	568	5.12	528	3.71	465	4.25	2,920	4.97
3	คณะวิศวกรรมศาสตร์	462	4.38	508	4.21	426	3.84	448	3.14	552	5.05	2,396	4.08
4	คณะพยาบาลศาสตร์	179	1.70	120	0.99	99	0.89	119	0.84	127	1.16	644	1.10
5	คณะศึกษาศาสตร์	617	5.85	719	5.95	513	4.63	561	3.94	532	4.87	2,942	5.00
6	คณะศิลปกรรมศาสตร์	197	1.87	259	2.15	159	1.43	284	1.99	127	1.16	1,026	1.75
7	คณะเภสัชศาสตร์	99	0.94	188	1.56	118	1.06	128	0.90	122	1.12	655	1.11
8	คณะเทคโนโลยี	477	4.52	304	2.52	398	3.59	643	4.51	408	3.73	2,230	3.79
9	คณะกรรมการบัญชีและการจัดการ	2,819	26.74	2,494	20.66	3,327	30.01	3,990	28.00	3,426	31.34	16,056	27.31
10	คณะกรรมการท่องเที่ยวและการโรงแรม	674	6.39	504	4.17	568	5.12	802	5.63	656	6.00	3,204	5.45
11	คณะสถาปัตยกรรมศาสตร์ ผังเมือง และนฤมิตศิลป์	306	2.90	327	2.71	351	3.17	365	2.56	266	2.43	1,615	2.75
12	คณะวิทยาการสารสนเทศ	871	8.26	1,024	8.48	641	5.78	955	6.70	642	5.87	4,133	7.03
13	วิทยาลัยการเมืองการปกครอง	1,294	12.27	2,012	16.66	1,332	12.02	2,279	15.99	933	8.53	7,850	13.35
14	คณะสาธารณสุขศาสตร์	486	4.61	865	7.16	793	7.15	917	6.44	611	5.59	3,672	6.25
15	คณะแพทยศาสตร์	138	1.31	139	1.15	132	1.19	136	0.95	138	1.26	683	1.16
16	คณะสิ่งแวดล้อมและทรัพยากรศาสตร์	264	2.50	382	3.16	262	2.36	313	2.20	227	2.08	1,448	2.46
17	คณะสัตวแพทยศาสตร์	213	2.02	428	3.54	226	2.04	34	0.24	23	0.21	924	1.57
18	วิทยาลัยดุริยางคศิลป์	203	1.93	154	1.28	98	0.88	190	1.33	118	1.08	763	1.30
19	คณะวัฒนธรรมศาสตร์	-	-	-	-	-	-	62	0.44	75	0.69	137	0.23
20	คณะนิติศาสตร์	-	-	-	-	-	-	-	-	394	3.60	394	0.67
รวม		10,542	100.00	12,074	100.00	11,085	100.00	14,250	100.00	10,933	100.00	58,787	100.00
ร้อยละ		17.93	-	20.54	-	18.86	-	24.24	-	18.60	-	100.00	-

จากตาราง 6 จำนวนนิสิตที่รายงานตัวเข้าศึกษาต่อในระดับปริญญาตรี ปีการศึกษา 2553 - 2557 พบว่า ปีการศึกษา 2553 มีจำนวนนิสิตที่รายงานตัวเข้าศึกษาต่อในระดับปริญญาตรี จำนวน 10,542 คน คิดเป็นร้อยละ 17.93 ปีการศึกษา 2554 จำนวน 12,074 คน คิดเป็นร้อยละ 20.54 ปีการศึกษา 2555 จำนวน 11,085 คน คิดเป็นร้อยละ 18.86 ปีการศึกษา 2556 จำนวน 14,250 คน คิดเป็นร้อยละ 24.24 และปีการศึกษา 2557 จำนวน 10,933 คน คิดเป็นร้อยละ 18.60

เปรียบเทียบจำนวนนิสิตที่รายงานตัวเข้าศึกษาต่อในระดับปริญญาตรี 5 ปีการศึกษา พบว่า ปีการศึกษา 2556 มีจำนวนนิสิตที่รายงานตัวเข้าศึกษาต่อในระดับปริญญาตรีมากที่สุด จำนวน 14,250 คน คิดเป็นร้อยละ 24.24 รองลงมาเป็นปีการศึกษา 2554 จำนวน 12,074 คน คิดเป็นร้อยละ 20.54 และปีการศึกษา 2555 จำนวน 11,085 คน คิดเป็นร้อยละ 18.86 ตามลำดับ โดยปีการศึกษา 2553 มีจำนวนนิสิตที่รายงานตัวเข้าศึกษาต่อในระดับปริญญาตรีน้อยที่สุด จำนวน 10,542 คน คิดเป็นร้อยละ 17.93 ดังแสดงในภาพประกอบ 10

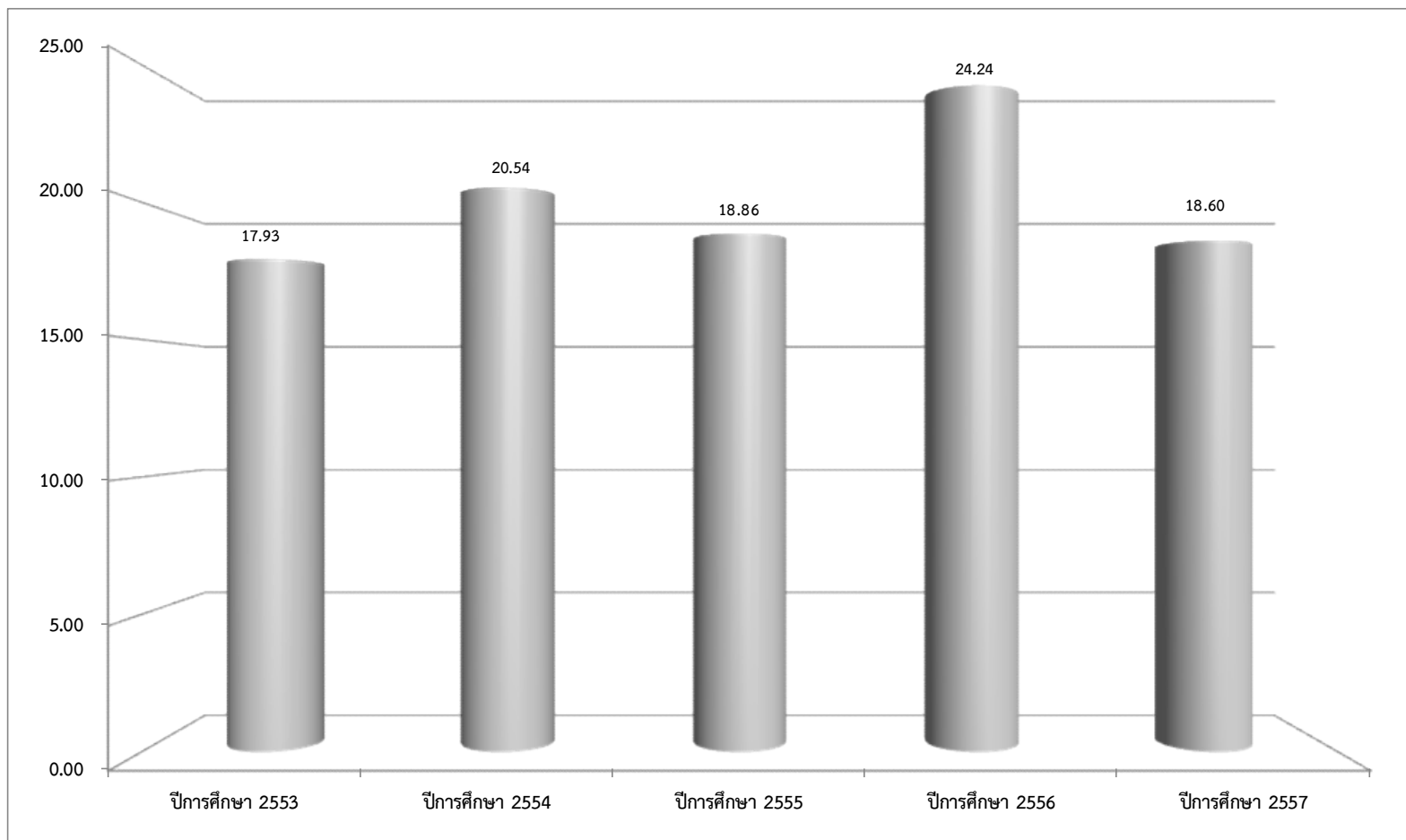

ภาพประกอบ 10 แสดงแผนภูมิจำนวนร้อยละนิสิตที่รายงานตัวเข้าศึกษาต่อในระดับปริญญาตรี ปีการศึกษา 2553 - 2557

เมื่อเปรียบเทียบจำนวนนิสิตที่รายงานตัวเข้าศึกษาต่อในระดับปริญญาตรี 5 ปีการศึกษา
จำแนกตามคณะ/วิทยาลัย พบว่า คณะการบัญชีและการจัดการ มีจำนวนนิสิตที่รายงานตัวเข้าศึกษา
ต่อในระดับปริญญาตรีมากที่สุด จำนวน 16,056 คน คิดเป็นร้อยละ 27.31 รองลงมาเป็นวิทยาลัย
การเมืองการปกครอง จำนวน 7,850 คน คิดเป็นร้อยละ 13.35 และคณะมนุษยศาสตร์
และสังคมศาสตร์ จำนวน 5,095 คน คิดเป็นร้อยละ 8.67 ตามลำดับ โดยคณะวัฒนธรรมศาสตร์
มีจำนวนนิสิตที่รายงานตัวเข้าศึกษาต่อในระดับปริญญาตรีน้อยที่สุด จำนวน 137 คน คิดเป็น
ร้อยละ 0.23 ดังแสดงในภาพประกอบ 11

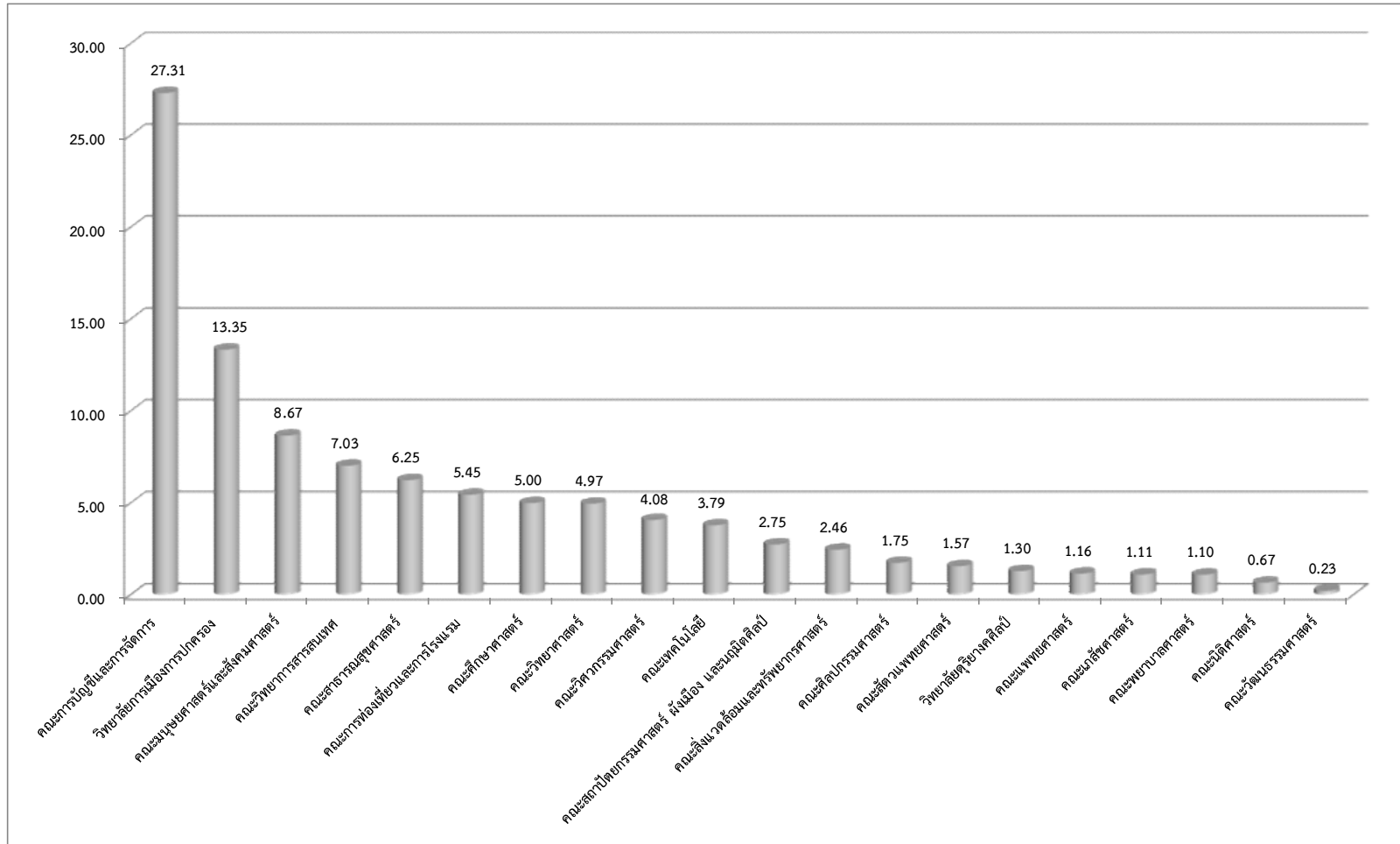

ภาพประกอบ 11 แสดงแผนภูมิจำนวนร้อยละนิตที่รายงานตัวเข้าศึกษาต่อในระดับปริญญาตรี ปีการศึกษา 2553 - 2557 จำแนกตามคณะ/วิทยาลัย

4. ผลการเปิดรายวิชาเรียน

การเปิดรายวิชาเรียนสำหรับนิสิตในแต่ละภาคการศึกษา หน่วยงานต้นสังกัดของรายวิชา จะต้องดำเนินการเปิดรายวิชาเรียนผ่านระบบปฏิบัติการที่มหาวิทยาลัยกำหนดให้เสร็จสิ้นก่อนถึงช่วงของการลงทะเบียนเรียน ทั้งนี้ นิสิตจะดำเนินการตรวจสอบข้อมูลรายวิชาที่เปิดสอน อาจารย์ผู้สอน กลุ่มเรียน เวลาเรียน ห้องเรียน เวลาสอบกลางภาค เวลาสอบปลายภาค หรือข้อมูลอื่น ๆ ที่เกี่ยวข้อง เพื่อวางแผนในการตัดสินใจในการลงทะเบียนเรียนในภาคการศึกษานั้น ๆ สำหรับการวิเคราะห์ในครั้งนี้นำเสนอผลการวิเคราะห์ผลการเปิดรายวิชา ปีการศึกษา 2553 - 2557 และผลการวิเคราะห์ข้อมูลเมื่อจำแนกตามคณะ/วิทยาลัย ดังนี้

- 4.1 จำนวนรายวิชาและกลุ่มการเรียนที่เปิดสอน
 - 4.2 จำนวนรายวิชาและกลุ่มการเรียนที่ปิดและเปิดสอนจริง
 - 4.3 จำนวนรายวิชาและกลุ่มการเรียนที่เปิดสอนจำแนกตามเงื่อนไขรายวิชา
 - 4.4 จำนวนรายวิชาและกลุ่มการเรียนที่เปิดสอนจำแนกตามหมวดวิชา
- ดังแสดงในตาราง 7 - 10

ตาราง 7 แสดงจำนวนรายวิชาเรียนและกลุ่มการเรียนที่เปิดสอนในระดับปริญญาตรี ปีการศึกษา 2553 - 2557

ที่	คณะ/วิทยาลัย/สำนัก	ปีการศึกษา							
		2553				2554			
		วิชา	ร้อยละ	กลุ่ม	ร้อยละ	วิชา	ร้อยละ	กลุ่ม	ร้อยละ
1	คณะมนุษยศาสตร์และสังคมศาสตร์	981	15.94	1,613	10.70	948	14.77	1,528	9.93
2	คณะวิทยาศาสตร์	598	9.71	1,220	8.09	582	9.07	1,239	8.05
3	คณะวิศวกรรมศาสตร์	681	11.06	1,243	8.25	701	10.92	1,178	7.65
4	คณะพยาบาลศาสตร์	47	0.76	104	0.69	46	0.72	90	0.58
5	คณะศึกษาศาสตร์	397	6.45	759	5.04	376	5.86	803	5.22
6	คณะศิลปกรรมศาสตร์	434	7.05	679	4.51	354	5.51	477	3.10
7	คณะเภสัชศาสตร์	126	2.05	159	1.05	122	1.90	152	0.99
8	คณะเทคโนโลยี	398	6.47	543	3.60	422	6.57	599	3.89
9	คณะการบัญชีและการจัดการ	330	5.36	1,619	10.74	324	5.05	1,869	12.14
10	คณะการท่องเที่ยวและการโรงแรม	134	2.18	694	4.60	93	1.45	700	4.55
11	คณะสถาปัตยกรรมศาสตร์ ผังเมือง และนฤมิตศิลป์	212	3.44	239	1.59	265	4.13	296	1.92
12	คณะวิทยาการสารสนเทศ	494	8.02	859	5.70	537	8.37	853	5.54
13	วิทยาลัยการเมืองการปกครอง	322	5.23	825	5.47	354	5.51	902	5.86
14	คณะสาธารณสุขศาสตร์	136	2.21	379	2.51	149	2.32	425	2.76
15	คณะแพทยศาสตร์	80	1.30	132	0.88	160	2.49	245	1.59
16	คณะสิ่งแวดล้อมและทรัพยากรศาสตร์	123	2.00	159	1.05	152	2.37	230	1.49
17	คณะสัตวแพทยศาสตร์	84	1.36	134	0.89	105	1.64	159	1.03
18	วิทยาลัยดุริยางคศิลป์	216	3.51	476	3.16	228	3.55	526	3.42
19	คณะวัฒนธรรมศาสตร์	3	0.05	3	0.02	2	0.03	2	0.01
20	คณะนิติศาสตร์	-	-	-	-	-	-	-	-
21	สำนักศึกษาทั่วไป	360	5.85	3,233	21.45	499	7.77	3,122	20.28
	รวม	6,156	100.00	15,072	100.00	6,419	100.00	15,395	100.00
	ร้อยละ	18.17	-	18.72	-	18.95	-	19.12	-

ตาราง 7 (ต่อ)

ที่	คณะ/วิทยาลัย/สำนัก	ปีการศึกษา							
		2555				2556			
		วิชา	ร้อยละ	กลุ่ม	ร้อยละ	วิชา	ร้อยละ	กลุ่ม	ร้อยละ
1	คณะมนุษยศาสตร์และสังคมศาสตร์	1,020	15.24	1,630	10.28	1,214	16.74	1,969	10.91
2	คณะวิทยาศาสตร์	545	8.14	1,143	7.21	590	8.13	1,303	7.22
3	คณะวิศวกรรมศาสตร์	726	10.85	1,207	7.61	609	8.40	1,123	6.23
4	คณะพยาบาลศาสตร์	49	0.73	95	0.60	59	0.81	104	0.58
5	คณะศึกษาศาสตร์	378	5.65	835	5.27	411	5.67	1,018	5.64
6	คณะศิลปกรรมศาสตร์	328	4.90	437	2.76	363	5.00	516	2.86
7	คณะเกษตรศาสตร์	117	1.75	156	0.98	123	1.70	167	0.93
8	คณะเทคโนโลยี	521	7.79	668	4.21	473	6.52	638	3.54
9	คณะการบัญชีและการจัดการ	305	4.56	2,030	12.81	346	4.77	2,340	12.97
10	คณะการท่องเที่ยวและการโรงแรม	113	1.69	577	3.64	140	1.93	524	2.90
11	คณะสถาปัตยกรรมศาสตร์ ผังเมือง และนฤมิตศิลป์	354	5.29	406	2.56	451	6.22	591	3.28
12	คณะวิทยาการสารสนเทศ	583	8.71	920	5.80	698	9.62	1,191	6.60
13	วิทยาลัยการเมืองการปกครอง	388	5.80	948	5.98	486	6.70	1,233	6.83
14	คณะสาธารณสุขศาสตร์	137	2.05	560	3.53	158	2.18	548	3.04
15	คณะแพทยศาสตร์	167	2.50	240	1.51	194	2.67	266	1.47
16	คณะสิ่งแวดล้อมและทรัพยากรศาสตร์	193	2.88	270	1.70	244	3.36	314	1.74
17	คณะสัตวแพทยศาสตร์	142	2.12	191	1.20	147	2.03	210	1.16
18	วิทยาลัยดุริยางคศิลป์	244	3.65	496	3.13	278	3.83	852	4.72
19	คณะวัฒนธรรมศาสตร์	-	-	-	-	13	0.18	13	0.07
20	คณะนิติศาสตร์	-	-	-	-	-	-	-	-
21	สำนักศึกษาทั่วไป	382	5.71	3,043	19.20	257	3.54	3,120	17.29
	รวม	6,692	100.00	15,852	100.00	7,254	100.00	18,040	100.00
	ร้อยละ	19.75	-	19.69	-	21.41	-	22.41	-

ตาราง 7 (ต่อ)

ที่	คณะ/วิทยาลัย/สำนัก	ปีการศึกษา							
		2557				รวม			
		วิชา	ร้อยละ	กลุ่ม	ร้อยละ	วิชา	ร้อยละ	กลุ่ม	ร้อยละ
1	คณะมนุษยศาสตร์และสังคมศาสตร์	1,261	17.14	1,987	12.31	5,424	16.01	8,727	10.84
2	คณะวิทยาศาสตร์	574	7.80	1,152	7.14	2,889	8.53	6,057	7.52
3	คณะวิศวกรรมศาสตร์	603	8.20	1,014	6.28	3,320	9.80	5,765	7.16
4	คณะพยาบาลศาสตร์	44	0.60	66	0.41	245	0.72	459	0.57
5	คณะศึกษาศาสตร์	406	5.52	840	5.20	1,968	5.81	4,255	5.29
6	คณะศิลปกรรมศาสตร์	385	5.23	521	3.23	1,864	5.50	2,630	3.27
7	คณะเภสัชศาสตร์	118	1.60	145	0.90	606	1.79	779	0.97
8	คณะเทคโนโลยี	525	7.14	760	4.71	2,339	6.90	3,208	3.98
9	คณะการบัญชีและการจัดการ	329	4.47	1,955	12.11	1,634	4.82	9,813	12.19
10	คณะการท่องเที่ยวและการโรงแรม	139	1.89	358	2.22	619	1.83	2,853	3.54
11	คณะสถาปัตยกรรมศาสตร์ ผังเมือง และนฤมิตศิลป์	485	6.59	641	3.97	1,767	5.22	2,173	2.70
12	คณะวิทยาการสารสนเทศ	724	9.84	1,081	6.70	3,036	8.96	4,904	6.09
13	วิทยาลัยการเมืองการปกครอง	375	5.10	800	4.96	1,925	5.68	4,708	5.85
14	คณะสาธารณสุขศาสตร์	185	2.51	528	3.27	765	2.26	2,440	3.03
15	คณะแพทยศาสตร์	192	2.61	256	1.59	793	2.34	1,139	1.41
16	คณะสิ่งแวดล้อมและทรัพยากรศาสตร์	306	4.16	422	2.61	1,018	3.00	1,395	1.73
17	คณะสัตวแพทยศาสตร์	109	1.48	118	0.73	587	1.73	812	1.01
18	วิทยาลัยดุริยางคศิลป์	309	4.20	719	4.45	1,275	3.76	3,069	3.81
19	คณะวัฒนธรรมศาสตร์	12	0.16	15	0.09	30	0.09	33	0.04
20	คณะนิติศาสตร์	70	0.95	180	1.11	70	0.21	180	0.22
21	สำนักศึกษาทั่วไป	205	2.79	2,587	16.02	1,703	5.03	15,105	18.76
	รวม	7,356	100.00	16,145	100.00	33,877	100.00	80,504	100.00
	ร้อยละ	21.71	-	20.05	-	100.00	-	100.00	-

จากตาราง 7 จำนวนรายวิชาเรียนและกลุ่มการเรียนที่เปิดสอนในระดับปริญญาตรี
ปีการศึกษา 2553 - 2557 พบว่า

ปีการศึกษา 2553 มีการเปิดรายวิชาเรียน จำนวน 6,156 รายวิชา คิดเป็น
ร้อยละ 18.17 มีการเปิดกลุ่มการเรียน จำนวน 15,072 กลุ่มการเรียน คิดเป็นร้อยละ 18.72

ปีการศึกษา 2554 มีการเปิดรายวิชาเรียน จำนวน 6,419 รายวิชา คิดเป็น
ร้อยละ 18.95 มีการเปิดกลุ่มการเรียน จำนวน 15,395 กลุ่มการเรียน คิดเป็นร้อยละ 19.12

ปีการศึกษา 2555 มีการเปิดรายวิชาเรียน จำนวน 6,692 รายวิชา คิดเป็น
ร้อยละ 19.75 มีการเปิดกลุ่มการเรียน จำนวน 18,852 กลุ่มการเรียน คิดเป็นร้อยละ 19.69

ปีการศึกษา 2556 มีการเปิดรายวิชาเรียน จำนวน 7,254 รายวิชา คิดเป็น
ร้อยละ 21.41 มีการเปิดกลุ่มการเรียน จำนวน 18,040 กลุ่มการเรียน คิดเป็นร้อยละ 22.41

ปีการศึกษา 2557 มีการเปิดรายวิชาเรียน จำนวน 7,356 รายวิชา คิดเป็น
ร้อยละ 21.71 มีการเปิดกลุ่มการเรียน จำนวน 16,145 กลุ่มการเรียน คิดเป็นร้อยละ 20.05

เปรียบเทียบจำนวนรายวิชาเรียนที่เปิดสอนในระดับปริญญาตรี 5 ปีการศึกษา พบว่า
ปีการศึกษา 2557 มีจำนวนรายวิชาเรียนที่เปิดสอนในระดับปริญญาตรีมากที่สุด จำนวน
7,356 รายวิชา คิดเป็นร้อยละ 21.71 รองลงมาเป็นปีการศึกษา 2556 จำนวน 7,254 รายวิชา
คิดเป็นร้อยละ 21.41 และปีการศึกษา 2555 จำนวน 6,692 รายวิชา คิดเป็นร้อยละ 19.75
ตามลำดับ โดยปีการศึกษา 2553 มีจำนวนรายวิชาเรียนที่เปิดสอนในระดับปริญญาตรีน้อยที่สุด
จำนวน 6,156 รายวิชา คิดเป็นร้อยละ 18.17 ในส่วนของการเปิดกลุ่มการเรียน พบว่า
ปีการศึกษา 2556 มีการเปิดกลุ่มการเรียนมากที่สุด จำนวน 18,040 รายวิชา คิดเป็น
ร้อยละ 22.41 รองลงมาเป็นปีการศึกษา 2557 จำนวน 16,145 รายวิชา คิดเป็นร้อยละ 20.05
และปีการศึกษา 2555 จำนวน 15,852 รายวิชา คิดเป็นร้อยละ 19.69 ตามลำดับ
โดยปีการศึกษา 2553 มีการเปิดกลุ่มการเรียนน้อยที่สุด จำนวน 15,072 รายวิชา คิดเป็น
ร้อยละ 18.72 ดังแสดงในภาพประกอบ 12

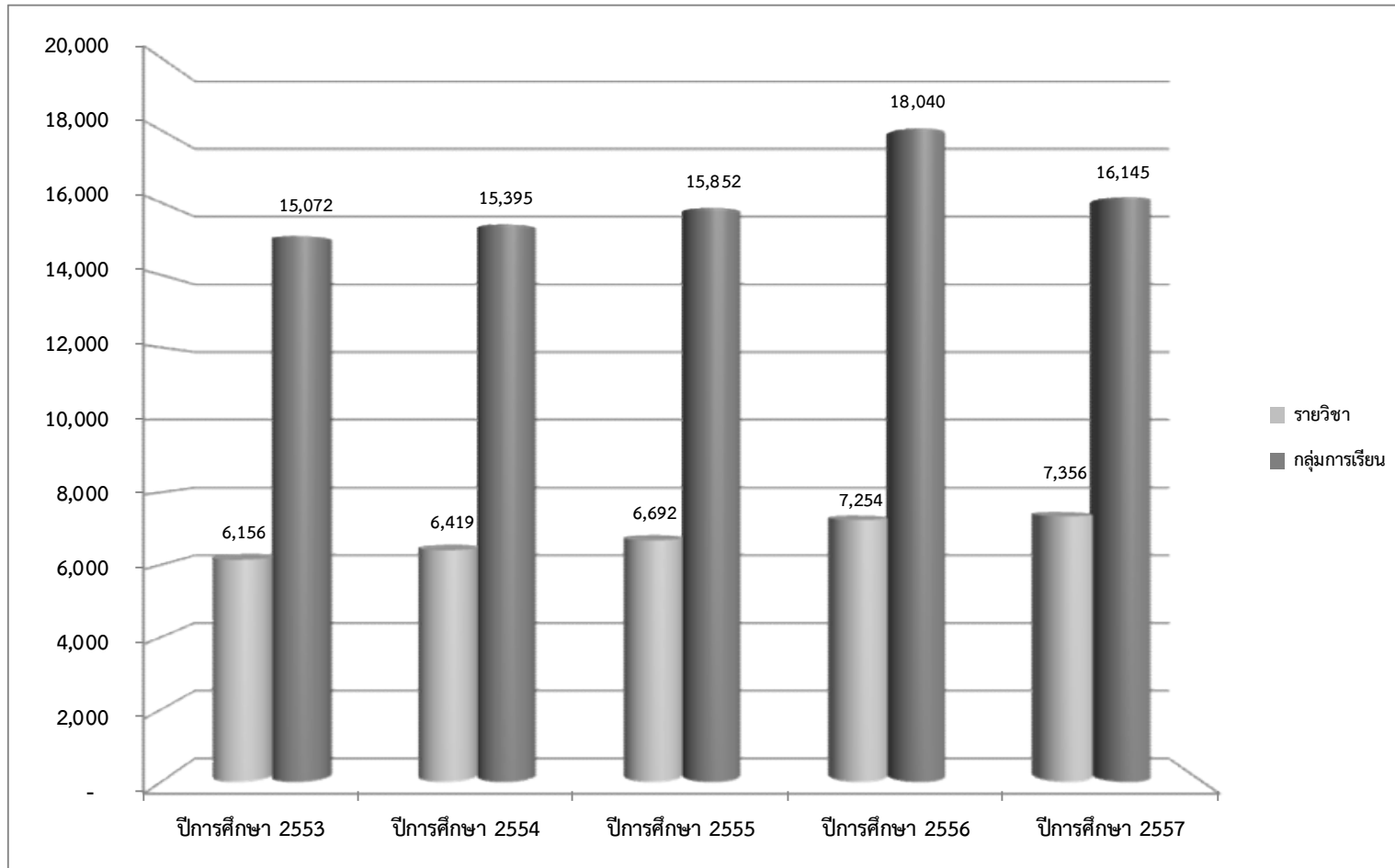

ภาพประกอบ 12 แสดงแผนภูมิจำนวนรายวิชาเรียนและกลุ่มการเรียนที่เปิดสอนในระดับปริญญาตรี ปีการศึกษา 2553 - 2557

เมื่อเปรียบเทียบจำนวนรายวิชาเรียนและกลุ่มการเรียนที่เปิดสอนในระดับปริญญาตรี 5 ปีการศึกษา จำแนกตามคณะ/วิทยาลัย/สำนัก พบว่า คณะมนุษยศาสตร์และสังคมศาสตร์ มีจำนวนรายวิชาเรียนที่เปิดสอนในระดับปริญญาตรีมากที่สุด จำนวน 5,424 รายวิชา คิดเป็นร้อยละ 16.01 รองลงมาเป็นคณะวิศวกรรมศาสตร์ จำนวน 3,320 รายวิชา คิดเป็นร้อยละ 9.80 และคณะวิทยาการสารสนเทศ จำนวน 3,036 รายวิชา คิดเป็นร้อยละ 8.96 ตามลำดับ โดยคณะวัฒนธรรมศาสตร์ มีจำนวนรายวิชาเรียนที่เปิดสอนในระดับปริญญาตรีน้อยที่สุด จำนวน 30 รายวิชา คิดเป็นร้อยละ 0.09 ในส่วนของการเปิดกลุ่มการเรียน พบว่า สำนักศึกษาทั่วไป มีการเปิดกลุ่มการเรียนมากที่สุด จำนวน 15,105 กลุ่มการเรียน คิดเป็นร้อยละ 18.76 รองลงมา เป็นคณะการบัญชีและการจัดการ จำนวน 9,813 กลุ่มการเรียน คิดเป็นร้อยละ 12.19 และคณะมนุษยศาสตร์และสังคมศาสตร์ จำนวน 8,727 กลุ่มการเรียน คิดเป็นร้อยละ 10.84 ตามลำดับ โดยคณะวัฒนธรรมศาสตร์ มีการเปิดกลุ่มการเรียนน้อยที่สุด จำนวน 33 กลุ่มการเรียน คิดเป็นร้อยละ 0.04 ดังแสดงในภาพประกอบ 13

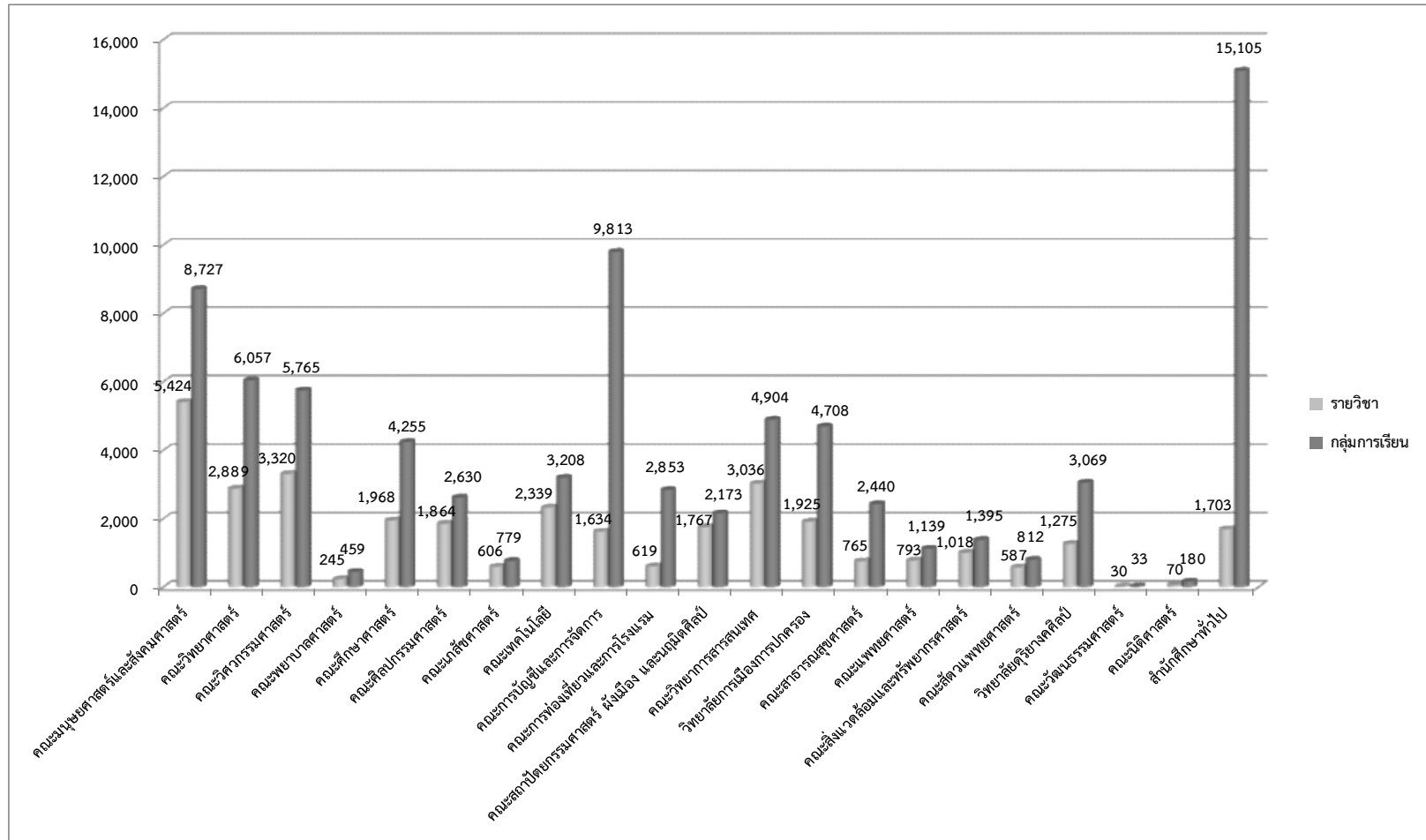

ภาพประกอบ 13 แสดงแผนภูมิจำนวนรายวิชาเรียนและกลุ่มการเรียนที่เปิดสอนในระดับปริญญาตรี ปีการศึกษา 2553 - 2557 จำแนกตามคณะ/วิทยาลัย/สำนัก

ตาราง 8 แสดงจำนวนรายวิชาเรียนและกลุ่มการเรียนที่ปิดและเปิดสอนจริงในระดับปริญญาตรี ปีการศึกษา 2553 - 2557

ที่	คณะ/วิทยาลัย	ปีการศึกษา 2553											
		จำนวนรายวิชา						จำนวนกลุ่มการเรียน					
		เปิด	ร้อยละ	ปิด	ร้อยละ	เปิดจริง	ร้อยละ	เปิด	ร้อยละ	ปิด	ร้อยละ	เปิดจริง	ร้อยละ
1	คณะมนุษยศาสตร์และสังคมศาสตร์	981	15.94	14	1.43	967	98.57	1,613	10.70	17	1.05	1,596	98.95
2	คณะวิทยาศาสตร์	598	9.71	10	1.67	588	98.33	1,220	8.09	11	0.90	1,209	99.10
3	คณะวิศวกรรมศาสตร์	681	11.06	-	0.00	681	100.00	1,243	8.25	-	0.00	1,243	100.00
4	คณะพยาบาลศาสตร์	47	0.76	-	0.00	47	100.00	104	0.69	-	0.00	104	100.00
5	คณะศึกษาศาสตร์	397	6.45	4	1.01	393	98.99	759	5.04	6	0.79	753	99.21
6	คณะศิลปกรรมศาสตร์	434	7.05	-	0.00	434	100.00	679	4.51	-	0.00	679	100.00
7	คณะเภสัชศาสตร์	126	2.05	1	0.79	125	99.21	159	1.05	1	0.63	158	99.37
8	คณะเทคโนโลยี	398	6.47	17	4.27	381	95.73	543	3.60	21	3.87	522	96.13
9	คณะการบัญชีและการจัดการ	330	5.36	4	1.21	326	98.79	1,619	10.74	4	0.25	1,615	99.75
10	คณะการท่องเที่ยวและการโรงแรม	134	2.18	24	17.91	110	82.09	694	4.60	26	3.75	668	96.25
11	คณะสถาปัตยกรรมศาสตร์ ผังเมือง และนฤมิตศิลป์	212	3.44	-	0.00	212	100.00	239	1.59	-	0.00	239	100.00
12	คณะวิทยาการสารสนเทศ	494	8.02	3	0.61	491	99.39	859	5.70	3	0.35	856	99.65
13	วิทยาลัยการเมืองการปกครอง	322	5.23	6	1.86	316	98.14	825	5.47	9	1.09	816	98.91
14	คณะสาธารณสุขศาสตร์	136	2.21	2	1.47	134	98.53	379	2.51	4	1.06	375	98.94
15	คณะแพทยศาสตร์	80	1.30	-	0.00	80	100.00	132	0.88	-	0.00	132	100.00
16	คณะสิ่งแวดล้อมและทรัพยากรศาสตร์	123	2.00	-	0.00	123	100.00	159	1.05	-	0.00	159	100.00
17	คณะสัตวแพทยศาสตร์	84	1.36	-	0.00	84	100.00	134	0.89	-	0.00	134	100.00
18	วิทยาลัยดุริยางคศิลป์	216	3.51	-	0.00	216	100.00	476	3.16	-	0.00	476	100.00
19	คณะวัฒนธรรมศาสตร์	3	0.05	-	0.00	3	100.00	3	0.02	-	0.00	3	100.00
20	คณะนิติศาสตร์	-	-	-	-	-	-	-	-	-	-	-	-
21	สำนักศึกษาทั่วไป	360	5.85	68	18.89	292	81.11	3,233	21.45	133	4.11	3,100	95.89
	รวม	6,156	100.00	153	2.49	6,003	97.51	15,072	100.00	235	1.56	14,837	98.44
	ร้อยละ	100.00	-	2.49	-	97.51	-	100.00	-	1.56	-	98.44	-

ตาราง 8 (ต่อ)

ที่	คณะ/วิทยาลัย	ปีการศึกษา 2554											
		จำนวนรายวิชา						จำนวนกลุ่มการเรียน					
		เปิด	ร้อยละ	ปิด	ร้อยละ	เปิดจริง	ร้อยละ	เปิด	ร้อยละ	ปิด	ร้อยละ	เปิดจริง	ร้อยละ
1	คณะมนุษยศาสตร์และสังคมศาสตร์	948	14.77	7	0.74	941	99.26	1,528	9.93	7	0.46	1,521	99.54
2	คณะวิทยาศาสตร์	582	9.07	31	5.33	551	94.67	1,239	8.05	35	2.82	1,204	97.18
3	คณะวิศวกรรมศาสตร์	701	10.92	1	0.14	700	99.86	1,178	7.65	1	0.08	1,177	99.92
4	คณะพยาบาลศาสตร์	46	0.72	1	2.17	45	97.83	90	0.58	2	2.22	88	97.78
5	คณะศึกษาศาสตร์	376	5.86	2	0.53	374	99.47	803	5.22	2	0.25	801	99.75
6	คณะศิลปกรรมศาสตร์	354	5.51	1	0.28	353	99.72	477	3.10	1	0.21	476	99.79
7	คณะเภสัชศาสตร์	122	1.90	-	0.00	122	100.00	152	0.99	-	0.00	152	100.00
8	คณะเทคโนโลยี	422	6.57	18	4.27	404	95.73	599	3.89	20	3.34	579	96.66
9	คณะกรรมการบัญชีและการจัดการ	324	5.05	3	0.93	321	99.07	1,869	12.14	4	0.21	1,865	99.79
10	คณะกรรมการท่องเที่ยวและการโรงแรม	93	1.45	4	4.30	89	95.70	700	4.55	10	1.43	690	98.57
11	คณะสถาปัตยกรรมศาสตร์ ผังเมือง และนฤมิตศิลป์	265	4.13	4	1.51	261	98.49	296	1.92	4	1.35	292	98.65
12	คณะวิทยาการสารสนเทศ	537	8.37	-	0.00	537	100.00	853	5.54	-	0.00	853	100.00
13	วิทยาลัยการเมืองการปกครอง	354	5.51	9	2.54	345	97.46	902	5.86	9	1.00	893	99.00
14	คณะสาธารณสุขศาสตร์	149	2.32	1	0.67	148	99.33	425	2.76	1	0.24	424	99.76
15	คณะแพทยศาสตร์	160	2.49	1	0.63	159	99.38	245	1.59	1	0.41	244	99.59
16	คณะสิ่งแวดล้อมและทรัพยากรศาสตร์	152	2.37	2	1.32	150	98.68	230	1.49	2	0.87	228	99.13
17	คณะสัตวแพทยศาสตร์	105	1.64	4	3.81	101	96.19	159	1.03	4	2.52	155	97.48
18	วิทยาลัยดุริยางคศิลป์	228	3.55	-	0.00	228	100.00	526	3.42	-	0.00	526	100.00
19	คณะวัฒนธรรมศาสตร์	2	0.03	-	0.00	2	100.00	2	0.01	-	0.00	2	100.00
20	คณะนิติศาสตร์	-	-	-	-	-	-	-	-	-	-	-	-
21	สำนักศึกษาทั่วไป	499	7.77	115	23.05	384	76.95	3,122	20.28	261	8.36	2,861	91.64
	รวม	6,419	100.00	204	3.18	6,215	96.82	15,395	100.00	364	2.36	15,031	97.64
	ร้อยละ	100.00	-	3.18	-	96.82	-	100.00	-	2.36	-	97.64	-

ตาราง 8 (ต่อ)

ที่	คณะ/วิทยาลัย	ปีการศึกษา 2555											
		จำนวนรายวิชา						จำนวนกลุ่มการเรียน					
		เปิด	ร้อยละ	ปิด	ร้อยละ	เปิดจริง	ร้อยละ	เปิด	ร้อยละ	ปิด	ร้อยละ	เปิดจริง	ร้อยละ
1	คณะมนุษยศาสตร์และสังคมศาสตร์	1,020	15.24	5	0.49	1,015	99.51	1,630	10.28	8	0.49	1,622	99.51
2	คณะวิทยาศาสตร์	545	8.14	63	11.56	482	88.44	1,143	7.21	73	6.39	1,070	93.61
3	คณะวิศวกรรมศาสตร์	726	10.85	2	0.28	724	99.72	1,207	7.61	2	0.17	1,205	99.83
4	คณะพยาบาลศาสตร์	49	0.73	-	0.00	49	100.00	95	0.60	-	0.00	95	100.00
5	คณะศึกษาศาสตร์	378	5.65	-	0.00	378	100.00	835	5.27	-	0.00	835	100.00
6	คณะศิลปกรรมศาสตร์	328	4.90	-	0.00	328	100.00	437	2.76	-	0.00	437	100.00
7	คณะเภสัชศาสตร์	117	1.75	-	0.00	117	100.00	156	0.98	-	0.00	156	100.00
8	คณะเทคโนโลยี	521	7.79	14	2.69	507	97.31	668	4.21	14	2.10	654	97.90
9	คณะกรรมการบัญชีและการจัดการ	305	4.56	7	2.30	298	97.70	2,030	12.81	7	0.34	2,023	99.66
10	คณะกรรมการท่องเที่ยวและการโรงแรม	113	1.69	14	12.39	99	87.61	577	3.64	16	2.77	561	97.23
11	คณะสถาปัตยกรรมศาสตร์ ผังเมือง และนฤมิตศิลป์	354	5.29	2	0.56	352	99.44	406	2.56	2	0.49	404	99.51
12	คณะวิทยาการสารสนเทศ	583	8.71	-	0.00	583	100.00	920	5.80	-	0.00	920	100.00
13	วิทยาลัยการเมืองการปกครอง	388	5.80	6	1.55	382	98.45	948	5.98	7	0.74	941	99.26
14	คณะสาธารณสุขศาสตร์	137	2.05	-	0.00	137	100.00	560	3.53	-	0.00	560	100.00
15	คณะแพทยศาสตร์	167	2.50	1	0.60	166	99.40	240	1.51	1	0.42	239	99.58
16	คณะสิ่งแวดล้อมและทรัพยากรศาสตร์	193	2.88	6	3.11	187	96.89	270	1.70	6	2.22	264	97.78
17	คณะสัตวแพทยศาสตร์	142	2.12	4	2.82	138	97.18	191	1.20	4	2.09	187	97.91
18	วิทยาลัยดุริยางคศิลป์	244	3.65	-	0.00	244	100.00	496	3.13	-	0.00	496	100.00
19	คณะวัฒนธรรมศาสตร์	-	-	-	-	-	-	-	-	-	-	-	-
20	คณะนิติศาสตร์	-	-	-	-	-	-	-	-	-	-	-	-
21	สำนักศึกษาทั่วไป	382	5.71	94	24.61	288	75.39	3,043	19.20	248	8.15	2,795	91.85
	รวม	6,692	100.00	218	3.26	6,474	96.74	15,852	100.00	388	2.45	15,464	97.55
	ร้อยละ	100.00	-	3.26	-	96.74	-	100.00	-	2.45	-	97.55	-

ตาราง 8 (ต่อ)

ที่	คณะ/วิทยาลัย	ปีการศึกษา 2556											
		จำนวนรายวิชา						จำนวนกลุ่มการเรียน					
		เปิด	ร้อยละ	ปิด	ร้อยละ	เปิดจริง	ร้อยละ	เปิด	ร้อยละ	ปิด	ร้อยละ	เปิดจริง	ร้อยละ
1	คณะมนุษยศาสตร์และสังคมศาสตร์	1,214	16.73	9	0.74	1,205	99.26	1,969	10.91	9	0.46	1,960	99.54
2	คณะวิทยาศาสตร์	591	8.15	79	13.37	512	86.63	1,303	7.22	103	7.90	1,200	92.10
3	คณะวิศวกรรมศาสตร์	609	8.39	-	0.00	609	100.00	1,123	6.23	-	0.00	1,123	100.00
4	คณะพยาบาลศาสตร์	59	0.81	-	0.00	59	100.00	104	0.58	-	0.00	104	100.00
5	คณะศึกษาศาสตร์	411	5.67	4	0.97	407	99.03	1,018	5.64	4	0.39	1,014	99.61
6	คณะศิลปกรรมศาสตร์	363	5.00	1	0.28	362	99.72	516	2.86	1	0.19	515	99.81
7	คณะเภสัชศาสตร์	123	1.70	-	0.00	123	100.00	167	0.93	-	0.00	167	100.00
8	คณะเทคโนโลยี	473	6.52	17	3.59	456	96.41	638	3.54	19	2.98	619	97.02
9	คณะการบัญชีและการจัดการ	346	4.77	2	0.58	344	99.42	2,340	12.97	3	0.13	2,337	99.87
10	คณะการท่องเที่ยวและการโรงแรม	140	1.93	9	6.43	131	93.57	524	2.90	9	1.72	515	98.28
11	คณะสถาปัตยกรรมศาสตร์ ผังเมือง และนฤมิตศิลป์	451	6.22	-	0.00	451	100.00	591	3.28	-	0.00	591	100.00
12	คณะวิทยาการสารสนเทศ	698	9.62	-	0.00	698	100.00	1,191	6.60	-	0.00	1,191	100.00
13	วิทยาลัยการเมืองการปกครอง	486	6.70	41	8.44	445	91.56	1,233	6.83	74	6.00	1,159	94.00
14	คณะสาธารณสุขศาสตร์	158	2.18	-	0.00	158	100.00	548	3.04	-	0.00	548	100.00
15	คณะแพทยศาสตร์	194	2.67	1	0.52	193	99.48	266	1.47	1	0.38	265	99.62
16	คณะสิ่งแวดล้อมและทรัพยากรศาสตร์	244	3.36	13	5.33	231	94.67	314	1.74	16	5.10	298	94.90
17	คณะสัตวแพทยศาสตร์	147	2.03	1	0.68	146	99.32	210	1.16	1	0.48	209	99.52
18	วิทยาลัยดุริยางคศิลป์	278	3.83	-	0.00	278	100.00	852	4.72	-	0.00	852	100.00
19	คณะวัฒนธรรมศาสตร์	13	0.18	-	0.00	13	100.00	13	0.07	-	0.00	13	100.00
20	คณะนิติศาสตร์	-	-	-	-	-	-	-	-	-	-	-	-
21	สำนักศึกษาทั่วไป	257	3.54	86	33.46	171	66.54	3,120	17.29	357	11.44	2,763	88.56
	รวม	7,255	100.00	263	3.63	6,992	96.37	18,040	100.00	597	3.31	17,443	96.69
	ร้อยละ	100.00	-	3.63	-	96.37	-	100.00	-	3.31	-	96.69	-

ตาราง 8 (ต่อ)

ที่	คณะ/วิทยาลัย	ปีการศึกษา 2557											
		จำนวนรายวิชา						จำนวนกลุ่มการเรียน					
		เปิด	ร้อยละ	ปิด	ร้อยละ	เปิดจริง	ร้อยละ	เปิด	ร้อยละ	ปิด	ร้อยละ	เปิดจริง	ร้อยละ
1	คณะมนุษยศาสตร์และสังคมศาสตร์	1,261	17.14	3	0.24	1,258	99.76	1,987	12.31	5	0.25	1,982	99.75
2	คณะวิทยาศาสตร์	574	7.80	79	13.76	495	86.24	1,152	7.14	88	7.64	1,064	92.36
3	คณะวิศวกรรมศาสตร์	603	8.20	-	0.00	603	100.00	1,014	6.28	-	0.00	1,014	100.00
4	คณะพยาบาลศาสตร์	44	0.60	-	0.00	44	100.00	66	0.41	-	0.00	66	100.00
5	คณะศึกษาศาสตร์	406	5.52	2	0.49	404	99.51	840	5.20	2	0.24	838	99.76
6	คณะศิลปกรรมศาสตร์	385	5.23	-	0.00	385	100.00	521	3.23	-	0.00	521	100.00
7	คณะเภสัชศาสตร์	118	1.60	-	0.00	118	100.00	145	0.90	-	0.00	145	100.00
8	คณะเทคโนโลยี	525	7.14	13	2.48	512	97.52	760	4.71	13	1.71	747	98.29
9	คณะการบัญชีและการจัดการ	329	4.47	5	1.52	324	98.48	1,955	12.11	11	0.56	1,944	99.44
10	คณะการท่องเที่ยวและการโรงแรม	139	1.89	2	1.44	137	98.56	358	2.22	2	0.56	356	99.44
11	คณะสถาปัตยกรรมศาสตร์ ผังเมือง และนฤมิตศิลป์	485	6.59	-	0.00	485	100.00	641	3.97	-	0.00	641	100.00
12	คณะวิทยาการสารสนเทศ	724	9.84	-	0.00	724	100.00	1,081	6.70	-	0.00	1,081	100.00
13	วิทยาลัยการเมืองการปกครอง	375	5.10	14	3.73	361	96.27	800	4.96	18	2.25	782	97.75
14	คณะสาธารณสุขศาสตร์	185	2.51	14	7.57	171	92.43	528	3.27	18	3.41	510	96.59
15	คณะแพทยศาสตร์	192	2.61	-	0.00	192	100.00	256	1.59	-	0.00	256	100.00
16	คณะสิ่งแวดล้อมและทรัพยากรศาสตร์	306	4.16	1	0.33	305	99.67	422	2.61	1	0.24	421	99.76
17	คณะสัตวแพทยศาสตร์	109	1.48	-	0.00	109	100.00	118	0.73	-	0.00	118	100.00
18	วิทยาลัยดุริยางคศิลป์	309	4.20	8	2.59	301	97.41	719	4.45	8	1.11	711	98.89
19	คณะวัฒนธรรมศาสตร์	12	0.16	-	0.00	12	100.00	15	0.09	-	0.00	15	100.00
20	คณะนิติศาสตร์	70	0.95	-	0.00	70	100.00	180	1.11	-	0.00	180	100.00
21	สำนักศึกษาทั่วไป	205	2.79	51	24.88	154	75.12	2,587	16.02	143	5.53	2,444	94.47
	รวม	7,356	100.00	192	2.61	7,164	97.39	16,145	100.00	309	1.91	15,836	98.09
	ร้อยละ	100.00	-	2.61	-	97.39	-	100.00	-	1.91	-	98.09	-

ตาราง 8 (ต่อ)

ที่	คณะ/วิทยาลัย	รวม											
		จำนวนรายวิชา						จำนวนกลุ่มการเรียน					
		เปิด	ร้อยละ	ปิด	ร้อยละ	เปิดจริง	ร้อยละ	เปิด	ร้อยละ	ปิด	ร้อยละ	เปิดจริง	ร้อยละ
1	คณะมนุษยศาสตร์และสังคมศาสตร์	5,424	16.01	38	0.70	5,386	99.30	8,727	10.84	46	0.53	8,681	99.47
2	คณะวิทยาศาสตร์	2,890	8.53	262	9.07	2,628	90.93	6,057	7.52	310	5.12	5,747	94.88
3	คณะวิศวกรรมศาสตร์	3,320	9.80	3	0.09	3,317	99.91	5,765	7.16	3	0.05	5,762	99.95
4	คณะพยาบาลศาสตร์	245	0.72	1	0.41	244	99.59	459	0.57	2	0.44	457	99.56
5	คณะศึกษาศาสตร์	1,968	5.81	12	0.61	1,956	99.39	4,255	5.29	14	0.33	4,241	99.67
6	คณะศิลปกรรมศาสตร์	1,864	5.50	2	0.11	1,862	99.89	2,630	3.27	2	0.08	2,628	99.92
7	คณะเกษตรศาสตร์	606	1.79	1	0.17	605	99.83	779	0.97	1	0.13	778	99.87
8	คณะเทคโนโลยี	2,339	6.90	79	3.38	2,260	96.62	3,208	3.98	87	2.71	3,121	97.29
9	คณะการบัญชีและการจัดการ	1,634	4.82	21	1.29	1,613	98.71	9,813	12.19	29	0.30	9,784	99.70
10	คณะการท่องเที่ยวและการโรงแรม	619	1.83	53	8.56	566	91.44	2,853	3.54	63	2.21	2,790	97.79
11	คณะสถาปัตยกรรมศาสตร์ ผังเมือง และนฤมิตศิลป์	1,767	5.22	6	0.34	1,761	99.66	2,173	2.70	6	0.28	2,167	99.72
12	คณะวิทยาการสารสนเทศ	3,036	8.96	3	0.10	3,033	99.90	4,904	6.09	3	0.06	4,901	99.94
13	วิทยาลัยการเมืองการปกครอง	1,925	5.68	76	3.95	1,849	96.05	4,708	5.85	117	2.49	4,591	97.51
14	คณะสาธารณสุขศาสตร์	765	2.26	17	2.22	748	97.78	2,440	3.03	23	0.94	2,417	99.06
15	คณะแพทยศาสตร์	793	2.34	3	0.38	790	99.62	1,139	1.41	3	0.26	1,136	99.74
16	คณะสิ่งแวดล้อมและทรัพยากรศาสตร์	1,018	3.00	22	2.16	996	97.84	1,395	1.73	25	1.79	1,370	98.21
17	คณะสัตวแพทยศาสตร์	587	1.73	9	1.53	578	98.47	812	1.01	9	1.11	803	98.89
18	วิทยาลัยดุริยางคศิลป์	1,275	3.76	8	0.63	1,267	99.37	3,069	3.81	8	0.26	3,061	99.74
19	คณะวัฒนธรรมศาสตร์	30	0.09	-	0.00	30	100.00	33	0.04	-	0.00	33	100.00
20	คณะนิติศาสตร์	70	0.21	-	0.00	70	100.00	180	0.22	-	0.00	180	100.00
21	สำนักศึกษาทั่วไป	1,703	5.03	414	24.31	1,289	75.69	15,105	18.76	1,142	7.56	13,963	92.44
	รวม	33,878	100.00	1,030	3.04	32,848	96.96	80,504	100.00	1,893	2.35	78,611	97.65
	ร้อยละ	100.00	-	3.04	-	96.96	-	100.00	-	2.35	-	97.65	-

จากตาราง 8 จำนวนรายวิชาเรียนและกลุ่มการเรียนที่ปิดและเปิดสอนจริงในระดับปริญญาตรี ปีการศึกษา 2553 - 2557 พบว่า

ปีการศึกษา 2553 มีการปิดรายวิชาเรียน จำนวน 153 รายวิชา คิดเป็นร้อยละ 2.49 มีการปิดกลุ่มการเรียน จำนวน 235 กลุ่มการเรียน คิดเป็นร้อยละ 1.56 มีจำนวนรายวิชาเรียนที่เปิดสอนจริง จำนวน 6,003 กลุ่มการเรียน คิดเป็นร้อยละ 97.51 และมีจำนวนกลุ่มการเรียนที่เปิดสอนจริง จำนวน 14,837 กลุ่มการเรียน คิดเป็นร้อยละ 98.44

ปีการศึกษา 2554 มีการปิดรายวิชาเรียน จำนวน 204 รายวิชา คิดเป็นร้อยละ 3.18 มีการปิดกลุ่มการเรียน จำนวน 364 กลุ่มการเรียน คิดเป็นร้อยละ 2.36 มีจำนวนรายวิชาเรียนที่เปิดสอนจริง จำนวน 6,215 กลุ่มการเรียน คิดเป็นร้อยละ 96.82 และมีจำนวนกลุ่มการเรียนที่เปิดสอนจริง จำนวน 15,031 กลุ่มการเรียน คิดเป็นร้อยละ 97.64

ปีการศึกษา 2555 มีการปิดรายวิชาเรียน จำนวน 218 รายวิชา คิดเป็นร้อยละ 3.26 มีการปิดกลุ่มการเรียน จำนวน 388 กลุ่มการเรียน คิดเป็นร้อยละ 2.45 มีจำนวนรายวิชาเรียนที่เปิดสอนจริง จำนวน 6,474 กลุ่มการเรียน คิดเป็นร้อยละ 96.74 และมีจำนวนกลุ่มการเรียนที่เปิดสอนจริง จำนวน 15,464 กลุ่มการเรียน คิดเป็นร้อยละ 97.55

ปีการศึกษา 2556 มีการปิดรายวิชาเรียน จำนวน 263 รายวิชา คิดเป็นร้อยละ 3.63 มีการปิดกลุ่มการเรียน จำนวน 597 กลุ่มการเรียน คิดเป็นร้อยละ 3.31 มีจำนวนรายวิชาเรียนที่เปิดสอนจริง จำนวน 6,992 กลุ่มการเรียน คิดเป็นร้อยละ 96.37 และมีจำนวนกลุ่มการเรียนที่เปิดสอนจริง จำนวน 17,443 กลุ่มการเรียน คิดเป็นร้อยละ 96.69

ปีการศึกษา 2557 มีการปิดรายวิชาเรียน จำนวน 192 รายวิชา คิดเป็นร้อยละ 2.61 มีการปิดกลุ่มการเรียน จำนวน 309 กลุ่มการเรียน คิดเป็นร้อยละ 1.91 มีจำนวนรายวิชาเรียนที่เปิดสอนจริง จำนวน 7,164 กลุ่มการเรียน คิดเป็นร้อยละ 97.39 และมีจำนวนกลุ่มการเรียนที่เปิดสอนจริง จำนวน 15,836 กลุ่มการเรียน คิดเป็นร้อยละ 98.09

เปรียบเทียบจำนวนรายวิชาเรียนและกลุ่มการเรียนที่ปิดการสอนในระดับปริญญาตรี 5 ปีการศึกษา พบว่า ปีการศึกษา 2556 มีการปิดรายวิชาและกลุ่มการเรียนมากที่สุด จำนวน 263 รายวิชา คิดเป็นร้อยละ 3.63 และจำนวน 597 กลุ่มการเรียน คิดเป็นร้อยละ 3.31 รองลงมาเป็นปีการศึกษา 2555 จำนวน 218 รายวิชา คิดเป็นร้อยละ 3.26 และจำนวน 388 กลุ่มการเรียน คิดเป็นร้อยละ 2.45 และปีการศึกษา 2554 จำนวน 204 รายวิชา คิดเป็นร้อยละ 3.18 และจำนวน 364 กลุ่มการเรียน คิดเป็นร้อยละ 2.36 โดยปีการศึกษา 2553 มีการปิดรายวิชาและกลุ่มการเรียนน้อยที่สุด จำนวน 153 รายวิชา คิดเป็นร้อยละ 2.49 และจำนวน 235 กลุ่มการเรียน คิดเป็นร้อยละ 1.56 ดังแสดงในภาพประกอบ 14

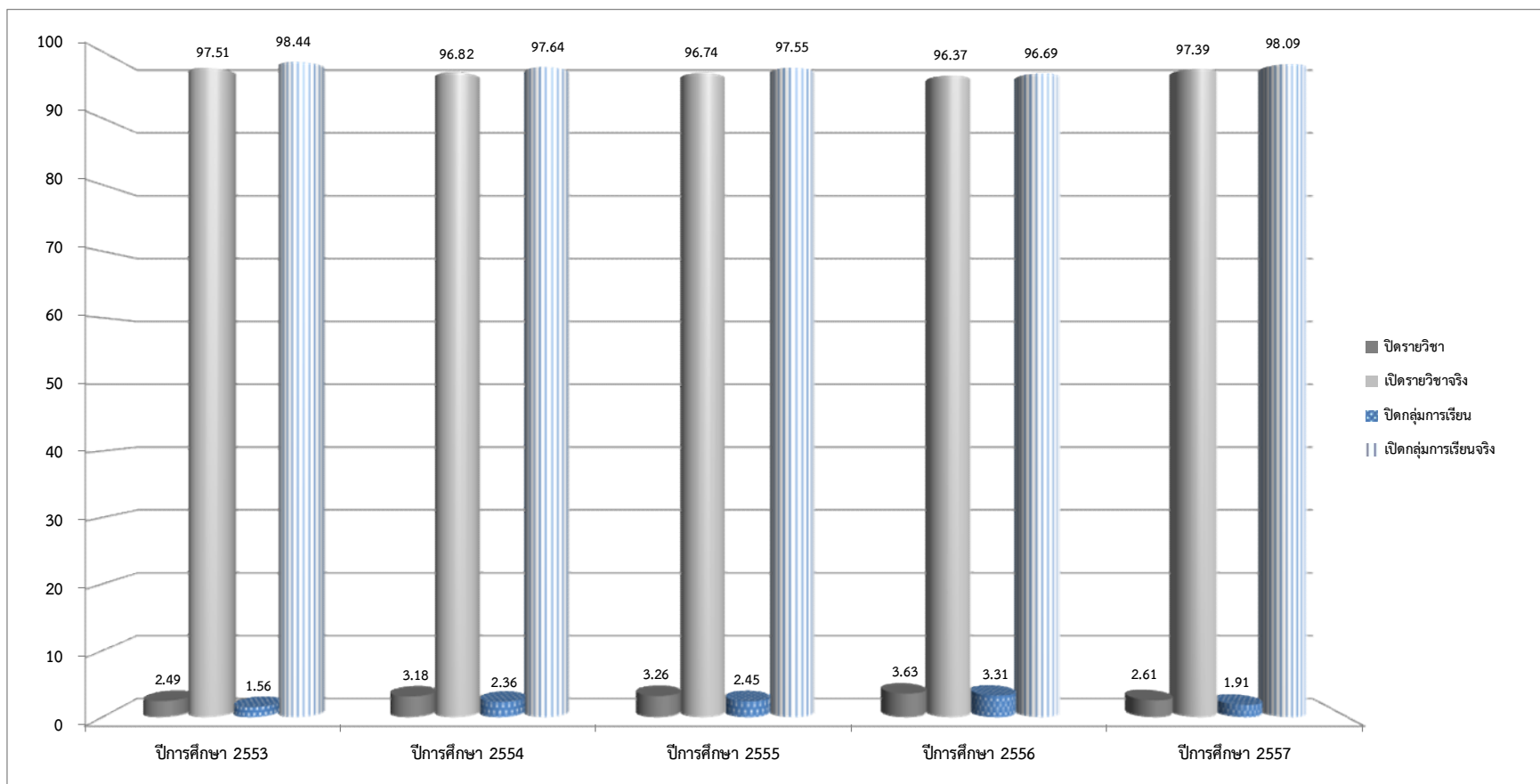

ภาพประกอบ 14 แสดงแผนภูมิจำนวนรายวิชาเรียนและกลุ่มการเรียนรู้ที่ปิดและเปิดสอนจริงในระดับปริญญาตรี ปีการศึกษา 2553 - 2557

เปรียบเทียบร้อยละจำนวนรายวิชาเรียนและกลุ่มการเรียนที่เปิดสอนในระดับปริญญาตรี 5 ปีการศึกษา จำแนกตามคณะ/วิทยาลัย พบว่า สำนักศึกษาทั่วไป มีการปิดรายวิชาเรียนสูงสุด คิดเป็นร้อยละ 24.31 รองลงมาเป็นคณะวิทยาศาสตร์ คิดเป็นร้อยละ 9.07 และคณะการท่องเที่ยวและการโรงแรม คิดเป็นร้อยละ 8.56 ตามลำดับ โดยคณะวิศวกรรมศาสตร์ มีการปิดรายวิชาเรียนต่ำที่สุด คิดเป็นร้อยละ 0.09 ทั้งนี้ คณะวัฒนธรรมศาสตร์ และคณะนิติศาสตร์ ไม่มีการปิดรายวิชาเรียน และกรณีการปิดกลุ่มการเรียน พบว่า สำนักศึกษาทั่วไป มีการปิดกลุ่มการเรียนสูงสุด คิดเป็นร้อยละ 7.56 รองลงมาเป็นคณะวิทยาศาสตร์ คิดเป็นร้อยละ 5.12 และคณะเทคโนโลยี คิดเป็นร้อยละ 2.71 ตามลำดับ โดยคณะวิศวกรรมศาสตร์ มีการปิดกลุ่มการเรียนต่ำที่สุด คิดเป็นร้อยละ 0.05 ทั้งนี้ คณะวัฒนธรรมศาสตร์ และคณะนิติศาสตร์ ไม่มีการปิดกลุ่มการเรียน

กรณีรายวิชาเรียนที่เปิดสอนจริง พบว่า คณะวัฒนธรรมศาสตร์ และคณะนิติศาสตร์ มีรายวิชาเรียนที่เปิดสอนจริงสูงสุด คิดเป็นร้อยละ 100 รองลงมาเป็นคณะวิศวกรรมศาสตร์ คิดเป็นร้อยละ 99.91 รองลงมาเป็นคณะวิทยาการสารสนเทศ คิดเป็นร้อยละ 99.90 และคณะศิลปกรรมศาสตร์ คิดเป็นร้อยละ 99.89 ตามลำดับ โดยสำนักศึกษาทั่วไป มีรายวิชาเรียนที่เปิดสอนจริงต่ำที่สุด คิดเป็นร้อยละ 75.69 และกรณีกลุ่มการเรียนที่เปิดสอนจริง พบว่า คณะวัฒนธรรมศาสตร์ และคณะนิติศาสตร์ มีกลุ่มการเรียนที่เปิดสอนจริงสูงสุด คิดเป็นร้อยละ 100 รองลงมาเป็นคณะวิศวกรรมศาสตร์ คิดเป็นร้อยละ 99.95 รองลงมาเป็นคณะวิทยาการสารสนเทศ คิดเป็นร้อยละ 99.94 และคณะศิลปกรรมศาสตร์ คิดเป็นร้อยละ 99.92 ตามลำดับ โดยสำนักศึกษาทั่วไป มีกลุ่มการเรียนที่เปิดสอนจริงต่ำที่สุด คิดเป็นร้อยละ 92.44

ดังแสดงในภาพประกอบ 15 - 16

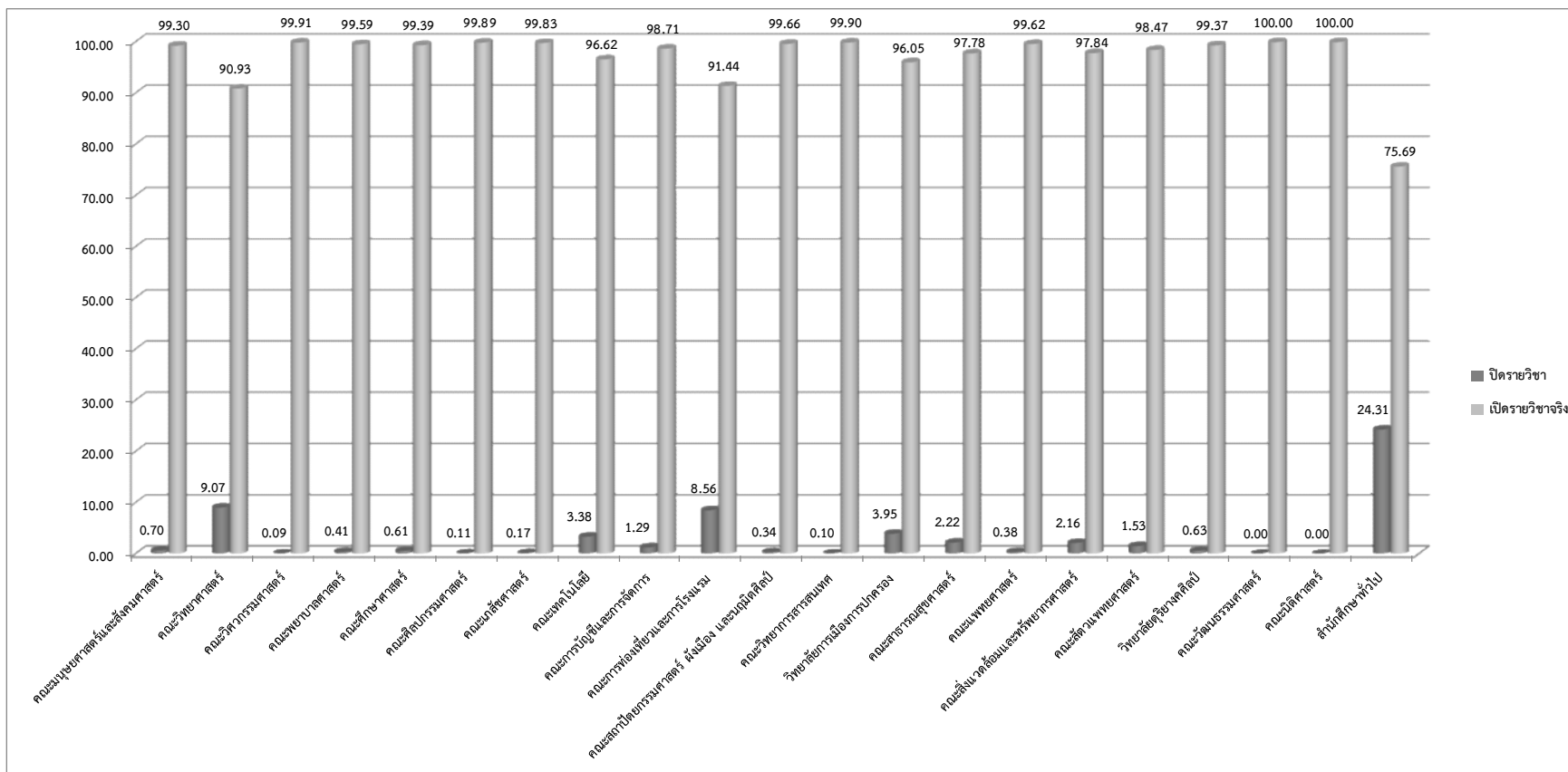

ภาพประกอบ 15 แสดงแผนภูมิจำนวนร้อยละรายวิชาที่ปิดและเปิดสอนจริงในระดับปริญญาตรี ปีการศึกษา 2553 - 2557 จำแนกตามคณะ/วิทยาลัย/สำนัก

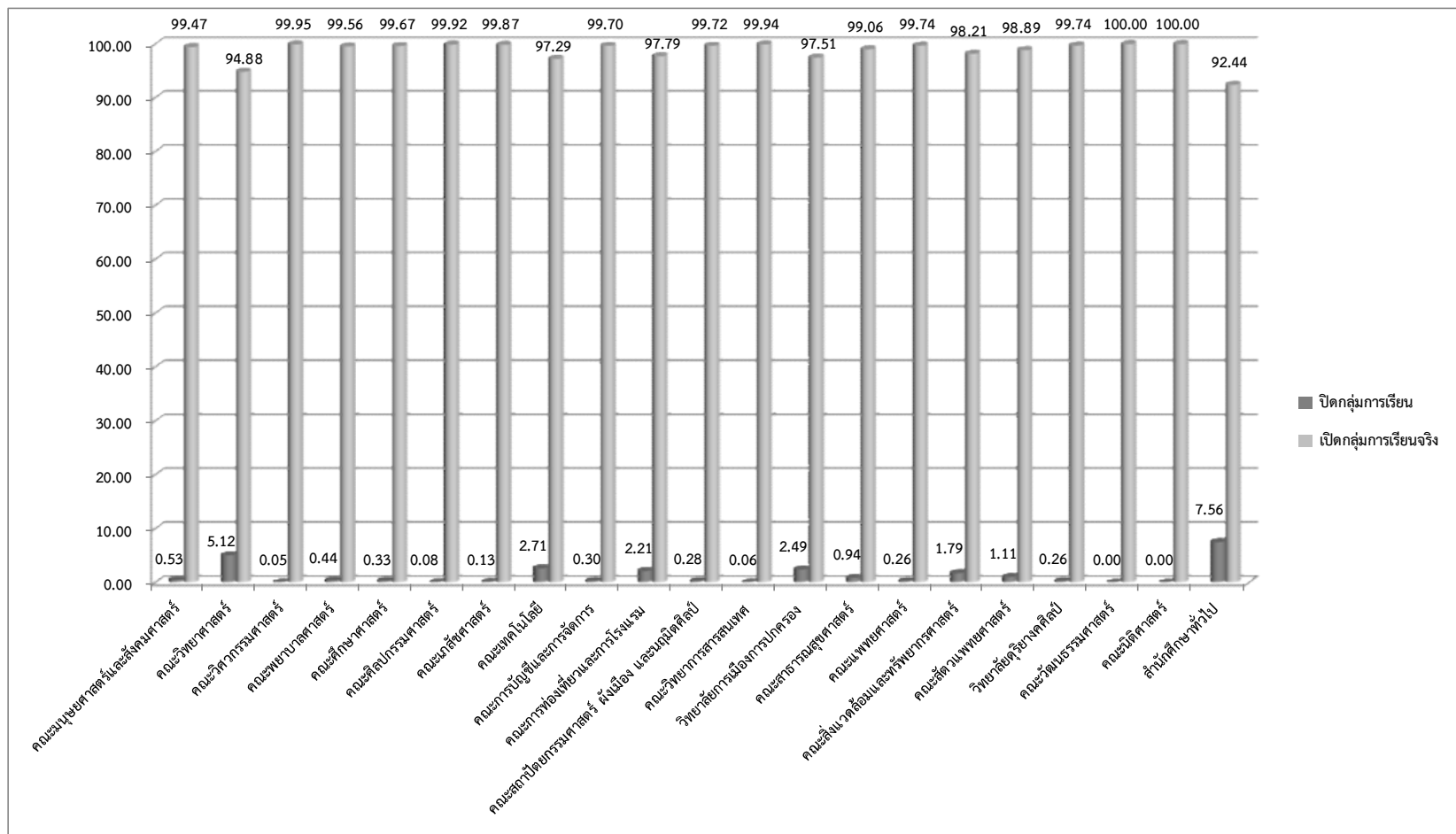

ภาพประกอบ 16 แสดงแผนภูมิจำนวนร้อยละกลุ่มการเรียนที่ปิดและเปิดสอนจริงในระดับปริญญาตรี ปีการศึกษา 2553 - 2557
จำแนกตามคณะ/วิทยาลัย/สำนัก

ตาราง 9 แสดงจำนวนการเปิดรายวิชาจำแนกตามเงื่อนไขรายวิชา ปีการศึกษา 2553 - 2557

ที่	คณะ/วิทยาลัย/สำนัก	ปีการศึกษา 2553									
		รายวิชา ที่เปิดสอน		ลักษณะรายวิชาที่เปิดสอน							
				ระบุเงื่อนไข				ไม่ระบุเงื่อนไข			
วิชา	กลุ่ม	วิชา	ร้อยละ	กลุ่ม	ร้อยละ	วิชา	ร้อยละ	กลุ่ม	ร้อยละ		
1	คณะมนุษยศาสตร์และสังคมศาสตร์	981	1,613	132	13.46	284	17.61	849	86.54	1,329	82.39
2	คณะวิทยาศาสตร์	598	1,220	318	53.18	750	61.48	280	46.82	470	38.52
3	คณะวิศวกรรมศาสตร์	681	1,243	442	64.90	763	61.38	239	35.10	480	38.62
4	คณะพยาบาลศาสตร์	47	104	19	40.43	41	39.42	28	59.57	63	60.58
5	คณะศึกษาศาสตร์	397	759	6	1.51	8	1.05	391	98.49	751	98.95
6	คณะศิลปกรรมศาสตร์	434	679	104	23.96	138	20.32	330	76.04	541	79.68
7	คณะเภสัชศาสตร์	126	159	45	35.71	57	35.85	81	64.29	102	64.15
8	คณะเทคโนโลยี	398	543	118	29.65	191	35.17	280	70.35	352	64.83
9	คณะการบัญชีและการจัดการ	330	1,619	90	27.27	530	32.74	240	72.73	1,089	67.26
10	คณะการท่องเที่ยวและการโรงแรม	134	694	-	0.00	-	0.00	134	100.00	694	100.00
11	คณะสถาปัตยกรรมศาสตร์ ผังเมือง และนฤมิตศิลป์	212	239	30	14.15	30	12.55	182	85.85	209	87.45
12	คณะวิทยาการสารสนเทศ	494	859	132	26.72	232	27.01	362	73.28	627	72.99
13	วิทยาลัยการเมืองการปกครอง	322	825	26	8.07	77	9.33	296	91.93	748	90.67
14	คณะสาธารณสุขศาสตร์	136	379	17	12.50	48	12.66	119	87.50	331	87.34
15	คณะแพทยศาสตร์	80	132	-	0.00	-	0.00	80	100.00	132	100.00
16	คณะสิ่งแวดล้อมและทรัพยากรศาสตร์	123	159	15	12.20	21	13.21	108	87.80	138	86.79
17	คณะสัตวแพทยศาสตร์	84	134	21	25.00	33	24.63	63	75.00	101	75.37
18	วิทยาลัยดุริยางคศิลป์	216	476	-	0.00	-	0.00	216	100.00	476	100.00
19	คณะวัฒนธรรมศาสตร์	3	3	-	0.00	-	0.00	3	100.00	3	100.00
20	คณะนิติศาสตร์	-	-	-	-	-	-	-	-	-	-
21	สำนักศึกษาทั่วไป	360	3,233	-	0.00	-	0.00	360	100.00	3,233	100.00
	รวม	6,156	15,072	1,515	24.61	3,203	21.25	4,641	75.39	11,869	78.75
	ร้อยละ	100.00	100.00	24.61	-	21.25	-	75.39	-	78.75	-

ตาราง 9 (ต่อ)

ที่	คณะ/วิทยาลัย/สำนัก	ปีการศึกษา 2554									
		รายวิชา ที่เปิดสอน		ลักษณะรายวิชาที่เปิดสอน							
				ระบุเงื่อนไข				ไม่ระบุเงื่อนไข			
วิชา	กลุ่ม	วิชา	ร้อยละ	กลุ่ม	ร้อยละ	วิชา	ร้อยละ	กลุ่ม	ร้อยละ		
1	คณะมนุษยศาสตร์และสังคมศาสตร์	948	1,528	143	15.08	304	19.90	805	84.92	1,224	80.10
2	คณะวิทยาศาสตร์	582	1,239	319	54.81	709	57.22	263	45.19	530	42.78
3	คณะวิศวกรรมศาสตร์	701	1,178	461	65.76	755	64.09	240	34.24	423	35.91
4	คณะพยาบาลศาสตร์	46	90	23	50.00	46	51.11	23	50.00	44	48.89
5	คณะศึกษาศาสตร์	376	803	6	1.60	8	1.00	370	98.40	795	99.00
6	คณะศิลปกรรมศาสตร์	354	477	85	24.01	103	21.59	269	75.99	374	78.41
7	คณะเภสัชศาสตร์	122	152	55	45.08	73	48.03	67	54.92	79	51.97
8	คณะเทคโนโลยี	422	599	122	28.91	193	32.22	300	71.09	406	67.78
9	คณะการบัญชีและการจัดการ	324	1,869	86	26.54	741	39.65	238	73.46	1,128	60.35
10	คณะการท่องเที่ยวและการโรงแรม	93	700	-	0.00	-	0.00	93	100.00	700	100.00
11	คณะสถาปัตยกรรมศาสตร์ ผังเมือง และนฤมิตศิลป์	265	296	38	14.34	39	13.18	227	85.66	257	86.82
12	คณะวิทยาการสารสนเทศ	537	853	130	24.21	220	25.79	407	75.79	633	74.21
13	วิทยาลัยการเมืองการปกครอง	354	902	33	9.32	84	9.31	321	90.68	818	90.69
14	คณะสาธารณสุขศาสตร์	149	425	19	12.75	47	11.06	130	87.25	378	88.94
15	คณะแพทยศาสตร์	160	245	4	2.50	5	2.04	156	97.50	240	97.96
16	คณะสิ่งแวดล้อมและทรัพยากรศาสตร์	152	230	16	10.53	30	13.04	136	89.47	200	86.96
17	คณะสัตวแพทยศาสตร์	105	159	21	20.00	34	21.38	84	80.00	125	78.62
18	วิทยาลัยดุริยางคศิลป์	228	526	-	0.00	-	0.00	228	100.00	526	100.00
19	คณะวัฒนธรรมศาสตร์	2	2	-	0.00	-	0.00	2	100.00	2	100.00
20	คณะนิติศาสตร์	-	-	-	-	-	-	-	-	-	-
21	สำนักศึกษาทั่วไป	499	3,122	-	0.00	-	0.00	499	100.00	3,122	100.00
	รวม	6,419	15,395	1,561	24.32	3,391	22.03	4,858	75.68	12,004	77.97
	ร้อยละ	100.00	100.00	24.32	-	22.03	-	75.68	-	77.97	-

ตาราง 9 (ต่อ)

ที่	คณะ/วิทยาลัย/สำนัก	ปีการศึกษา 2555									
		รายวิชา ที่เปิดสอน		ลักษณะรายวิชาที่เปิดสอน							
				ระบุเงื่อนไข				ไม่ระบุเงื่อนไข			
วิชา	กลุ่ม	วิชา	ร้อยละ	กลุ่ม	ร้อยละ	วิชา	ร้อยละ	กลุ่ม	ร้อยละ		
1	คณะมนุษยศาสตร์และสังคมศาสตร์	1,020	1,630	170	16.67	318	19.51	850	83.33	1,312	80.49
2	คณะวิทยาศาสตร์	545	1,143	277	50.83	615	53.81	268	49.17	528	46.19
3	คณะวิศวกรรมศาสตร์	726	1,207	487	67.08	783	64.87	239	32.92	424	35.13
4	คณะพยาบาลศาสตร์	49	95	25	51.02	51	53.68	24	48.98	44	46.32
5	คณะศึกษาศาสตร์	378	835	8	2.12	13	1.56	370	97.88	822	98.44
6	คณะศิลปกรรมศาสตร์	328	437	77	23.48	95	21.74	251	76.52	342	78.26
7	คณะเภสัชศาสตร์	117	156	58	49.57	86	55.13	59	50.43	70	44.87
8	คณะเทคโนโลยี	521	668	124	23.80	191	28.59	397	76.20	477	71.41
9	คณะการบัญชีและการจัดการ	305	2,030	85	27.87	797	39.26	220	72.13	1,233	60.74
10	คณะการท่องเที่ยวและการโรงแรม	113	577	1	0.88	1	0.17	112	99.12	576	99.83
11	คณะสถาปัตยกรรมศาสตร์ ผังเมือง และนฤมิตศิลป์	354	406	51	14.41	53	13.05	303	85.59	353	86.95
12	คณะวิทยาการสารสนเทศ	583	920	137	23.50	224	24.35	446	76.50	696	75.65
13	วิทยาลัยการเมืองการปกครอง	388	948	37	9.54	85	8.97	351	90.46	863	91.03
14	คณะสาธารณสุขศาสตร์	137	560	22	16.06	59	10.54	115	83.94	501	89.46
15	คณะแพทยศาสตร์	167	240	5	2.99	6	2.50	162	97.01	234	97.50
16	คณะสิ่งแวดล้อมและทรัพยากรศาสตร์	193	270	14	7.25	20	7.41	179	92.75	250	92.59
17	คณะสัตวแพทยศาสตร์	142	191	27	19.01	42	21.99	115	80.99	149	78.01
18	วิทยาลัยดุริยางคศิลป์	244	496	-	0.00	-	0.00	244	100.00	496	100.00
19	คณะวัฒนธรรมศาสตร์	-	-	-	-	-	-	-	-	-	-
20	คณะนิติศาสตร์	-	-	-	-	-	-	-	-	-	-
21	สำนักศึกษาทั่วไป	382	3,043	-	0.00	-	0.00	382	100.00	3,043	100.00
	รวม	6,692	15,852	1,605	23.98	3,439	21.69	5,087	76.02	12,413	78.31
	ร้อยละ	100.00	100.00	23.98	-	21.69	-	76.02	-	78.31	-

ตาราง 9 (ต่อ)

ที่	คณะ/วิทยาลัย/สำนัก	ปีการศึกษา 2556									
		รายวิชา ที่เปิดสอน		ลักษณะรายวิชาที่เปิดสอน							
				ระบุเงื่อนไข				ไม่ระบุเงื่อนไข			
วิชา	กลุ่ม	วิชา	ร้อยละ	กลุ่ม	ร้อยละ	วิชา	ร้อยละ	กลุ่ม	ร้อยละ		
1	คณะมนุษยศาสตร์และสังคมศาสตร์	1,214	1,969	222	18.29	417	21.18	992	81.71	1,552	78.82
2	คณะวิทยาศาสตร์	590	1,303	308	52.20	767	58.86	282	47.80	536	41.14
3	คณะวิศวกรรมศาสตร์	609	1,123	367	60.26	711	63.31	242	39.74	412	36.69
4	คณะพยาบาลศาสตร์	59	104	37	62.71	68	65.38	22	37.29	36	34.62
5	คณะศึกษาศาสตร์	411	1,018	8	1.95	13	1.28	403	98.05	1,005	98.72
6	คณะศิลปกรรมศาสตร์	363	516	80	22.04	106	20.54	283	77.96	410	79.46
7	คณะเภสัชศาสตร์	123	167	59	47.97	94	56.29	64	52.03	73	43.71
8	คณะเทคโนโลยี	473	638	105	22.20	148	23.20	368	77.80	490	76.80
9	คณะการบัญชีและการจัดการ	346	2,340	107	30.92	881	37.65	239	69.08	1,459	62.35
10	คณะการท่องเที่ยวและการโรงแรม	140	524	1	0.71	1	0.19	139	99.29	523	99.81
11	คณะสถาปัตยกรรมศาสตร์ ผังเมือง และนฤมิตศิลป์	451	591	71	15.74	100	16.92	380	84.26	491	83.08
12	คณะวิทยาการสารสนเทศ	698	1,191	172	24.64	302	25.36	526	75.36	889	74.64
13	วิทยาลัยการเมืองการปกครอง	486	1,233	55	11.32	149	12.08	431	88.68	1,084	87.92
14	คณะสาธารณสุขศาสตร์	158	548	16	10.13	50	9.12	142	89.87	498	90.88
15	คณะแพทยศาสตร์	194	266	7	3.61	10	3.76	187	96.39	256	96.24
16	คณะสิ่งแวดล้อมและทรัพยากรศาสตร์	244	314	20	8.20	29	9.24	224	91.80	285	90.76
17	คณะสัตวแพทยศาสตร์	147	210	22	14.97	39	18.57	125	85.03	171	81.43
18	วิทยาลัยดุริยางคศิลป์	278	852	-	0.00	-	0.00	278	100.00	852	100.00
19	คณะวัฒนธรรมศาสตร์	13	13	-	0.00	-	0.00	13	100.00	13	100.00
20	คณะนิติศาสตร์	-	-	-	-	-	-	-	-	-	-
21	สำนักศึกษาทั่วไป	257	3,120	-	0.00	-	0.00	257	100.00	3,120	100.00
	รวม	7,254	18,040	1,657	22.84	3,885	21.54	5,597	77.16	14,155	78.46
	ร้อยละ	100.00	100.00	22.84	-	21.54	-	77.16	-	78.46	-

ตาราง 9 (ต่อ)

ที่	คณะ/วิทยาลัย/สำนัก	ปีการศึกษา 2557									
		รายวิชา ที่เปิดสอน		ลักษณะรายวิชาที่เปิดสอน							
				ระบุเงื่อนไข				ไม่ระบุเงื่อนไข			
วิชา	กลุ่ม	วิชา	ร้อยละ	กลุ่ม	ร้อยละ	วิชา	ร้อยละ	กลุ่ม	ร้อยละ		
1	คณะมนุษยศาสตร์และสังคมศาสตร์	1,261	1,987	198	15.70	413	20.79	1,063	84.30	1,574	79.21
2	คณะวิทยาศาสตร์	574	1,152	341	59.41	684	59.38	233	40.59	468	40.63
3	คณะวิศวกรรมศาสตร์	603	1,014	341	56.55	606	59.76	262	43.45	408	40.24
4	คณะพยาบาลศาสตร์	44	66	28	63.64	46	69.70	16	36.36	20	30.30
5	คณะศึกษาศาสตร์	406	840	15	3.69	50	5.95	391	96.31	790	94.05
6	คณะศิลปกรรมศาสตร์	385	521	101	26.23	115	22.07	284	73.77	406	77.93
7	คณะเภสัชศาสตร์	118	145	69	58.47	91	62.76	49	41.53	54	37.24
8	คณะเทคโนโลยี	525	760	107	20.38	157	20.66	418	79.62	603	79.34
9	คณะการบัญชีและการจัดการ	329	1,955	93	28.27	751	38.41	236	71.73	1,204	61.59
10	คณะการท่องเที่ยวและการโรงแรม	139	358	2	1.44	2	0.56	137	98.56	356	99.44
11	คณะสถาปัตยกรรมศาสตร์ ผังเมือง และนฤมิตศิลป์	485	641	99	20.41	139	21.68	386	79.59	502	78.32
12	คณะวิทยาการสารสนเทศ	724	1,081	172	23.76	255	23.59	552	76.24	826	76.41
13	วิทยาลัยการเมืองการปกครอง	375	800	51	13.60	179	22.38	324	86.40	621	77.63
14	คณะสาธารณสุขศาสตร์	185	528	21	11.35	55	10.42	164	88.65	473	89.58
15	คณะแพทยศาสตร์	192	256	8	4.17	8	3.13	184	95.83	248	96.88
16	คณะสิ่งแวดล้อมและทรัพยากรศาสตร์	306	422	15	4.90	21	4.98	291	95.10	401	95.02
17	คณะสัตวแพทยศาสตร์	109	118	7	6.42	9	7.63	102	93.58	109	92.37
18	วิทยาลัยดุริยางคศิลป์	309	719	3	0.97	3	0.42	306	99.03	716	99.58
19	คณะวัฒนธรรมศาสตร์	12	15	-	0.00	-	0.00	12	100.00	15	100.00
20	คณะนิติศาสตร์	70	180	-	0.00	-	0.00	70	100.00	180	100.00
21	สำนักศึกษาทั่วไป	205	2,587	-	0.00	-	0.00	205	100.00	2,587	100.00
	รวม	7,356	16,145	1,671	22.72	3,584	20.20	5,685	77.28	12,561	77.80
	ร้อยละ	100.00	100.00	22.72	-	22.20	-	77.28	-	77.80	-

ตาราง 9 (ต่อ)

ที่	คณะ/วิทยาลัย/สำนัก	รวม									
		รายวิชา ที่เปิดสอน		ลักษณะรายวิชาที่เปิดสอน							
				ระบุเงื่อนไข				ไม่ระบุเงื่อนไข			
วิชา	กลุ่ม	วิชา	ร้อยละ	กลุ่ม	ร้อยละ	วิชา	ร้อยละ	กลุ่ม	ร้อยละ		
1	คณะมนุษยศาสตร์และสังคมศาสตร์	5,424	8,727	865	15.95	1,736	19.89	4,559	84.05	6,991	80.11
2	คณะวิทยาศาสตร์	2,889	6,057	1,563	54.10	3,525	58.20	1,326	45.90	2,532	41.80
3	คณะวิศวกรรมศาสตร์	3,320	5,765	2,098	63.19	3,618	62.76	1,222	36.81	2,147	37.24
4	คณะพยาบาลศาสตร์	245	459	132	53.88	252	54.90	113	46.12	207	45.10
5	คณะศึกษาศาสตร์	1,968	4,255	43	2.18	92	2.16	1,925	97.82	4,163	97.84
6	คณะศิลปกรรมศาสตร์	1,864	2,630	447	23.98	557	21.18	1,417	76.02	2,073	78.82
7	คณะเภสัชศาสตร์	606	779	286	47.19	401	51.48	320	52.81	378	48.52
8	คณะเทคโนโลยี	2,339	3,208	576	24.63	880	27.43	1,763	75.37	2,328	72.57
9	คณะการบัญชีและการจัดการ	1,634	9,813	461	28.21	3,700	37.71	1,173	71.79	6,113	62.29
10	คณะการท่องเที่ยวและการโรงแรม	619	2,853	4	0.65	4	0.14	615	99.35	2,849	99.86
11	คณะสถาปัตยกรรมศาสตร์ ผังเมือง และนฤมิตศิลป์	1,767	2,173	289	16.36	361	16.61	1,478	83.64	1,812	83.39
12	คณะวิทยาการสารสนเทศ	3,036	4,904	743	24.47	1,233	25.14	2,293	75.53	3,671	74.86
13	วิทยาลัยการเมืองการปกครอง	1,925	4,708	202	10.49	574	12.19	1,723	89.51	4,134	87.81
14	คณะสาธารณสุขศาสตร์	765	2,440	95	12.42	259	10.61	670	87.58	2,181	89.39
15	คณะแพทยศาสตร์	793	1,139	24	3.03	29	2.55	769	96.97	1,110	97.45
16	คณะสิ่งแวดล้อมและทรัพยากรศาสตร์	1,018	1,395	80	7.86	121	8.67	938	92.14	1,274	91.33
17	คณะสัตวแพทยศาสตร์	587	812	98	16.70	157	19.33	489	83.30	655	80.67
18	วิทยาลัยดุริยางคศิลป์	1,275	3,069	3	0.24	3	0.10	1,272	99.76	3,066	99.90
19	คณะวัฒนธรรมศาสตร์	30	33	-	0.00	-	0.00	30	100.00	33	100.00
20	คณะนิติศาสตร์	70	180	-	0.00	-	0.00	70	100.00	180	100.00
21	สำนักศึกษาทั่วไป	1,703	15,105	-	0.00	-	0.00	1,703	100.00	15,105	100.00
	รวม	33,877	80,504	8,009	23.64	17,502	21.74	25,868	76.36	63,002	78.26
	ร้อยละ	100.00	100.00	23.64	-	21.74	-	76.36	-	78.26	-

จากตาราง 9 จำนวนการเปิดรายวิชาจำแนกตามเงื่อนไขรายวิชา ปีการศึกษา
2553 - 2557 พบว่า

ปีการศึกษา 2553 มีการระบุเงื่อนไขรายวิชา จำนวน 1,515 รายวิชา คิดเป็น
ร้อยละ 24.61 และมีการระบุเงื่อนไขกลุ่มการเรียน จำนวน 3,203 รายวิชา คิดเป็นร้อยละ 21.25

ปีการศึกษา 2554 มีการระบุเงื่อนไขรายวิชา จำนวน 1,561 รายวิชา คิดเป็น
ร้อยละ 24.32 และมีการระบุเงื่อนไขกลุ่มการเรียน จำนวน 3,391 รายวิชา คิดเป็นร้อยละ 22.03

ปีการศึกษา 2555 มีการระบุเงื่อนไขรายวิชา จำนวน 1,603 รายวิชา คิดเป็น
ร้อยละ 23.98 และมีการระบุเงื่อนไขกลุ่มการเรียน จำนวน 5,087 รายวิชา คิดเป็นร้อยละ 21.69

ปีการศึกษา 2556 มีการระบุเงื่อนไขรายวิชา จำนวน 1,657 รายวิชา คิดเป็น
ร้อยละ 22.84 และมีการระบุเงื่อนไขกลุ่มการเรียน จำนวน 3,885 รายวิชา คิดเป็นร้อยละ 21.54

ปีการศึกษา 2557 มีการระบุเงื่อนไขรายวิชา จำนวน 1,671 รายวิชา คิดเป็น
ร้อยละ 22.72 และมีการระบุเงื่อนไขกลุ่มการเรียน จำนวน 3,584 รายวิชา คิดเป็นร้อยละ 22.20

เปรียบเทียบร้อยละการเปิดรายวิชาที่เปิดสอนในระดับปริญญาตรีที่ระบุเงื่อนไขรายวิชา
5 ปีการศึกษา พบว่า ปีการศึกษา 2554 ระบุเงื่อนไขรายวิชามากที่สุด คิดเป็นร้อยละ 24.32
รองลงมาเป็นปีการศึกษา 2553 คิดเป็นร้อยละ 24.61 และปีการศึกษา 2555 คิดเป็นร้อยละ
23.98 ตามลำดับ โดยปีการศึกษา 2557 ระบุเงื่อนไขรายวิชาน้อยที่สุด คิดเป็นร้อยละ 22.22
ในส่วนของ การระบุเงื่อนไขกลุ่มการเรียน พบว่า ปีการศึกษา 2557 มีการกำหนดเงื่อนไขมากที่สุด
คิดเป็นร้อยละ 22.20 รองลงมาเป็นปีการศึกษา 2554 คิดเป็นร้อยละ 22.03 และปีการศึกษา
2555 คิดเป็นร้อยละ 21.69 ตามลำดับ โดยปีการศึกษา 2553 ระบุเงื่อนไขรายวิชาน้อยที่สุด
คิดเป็นร้อยละ 21.25 ดังแสดงในภาพประกอบ 17

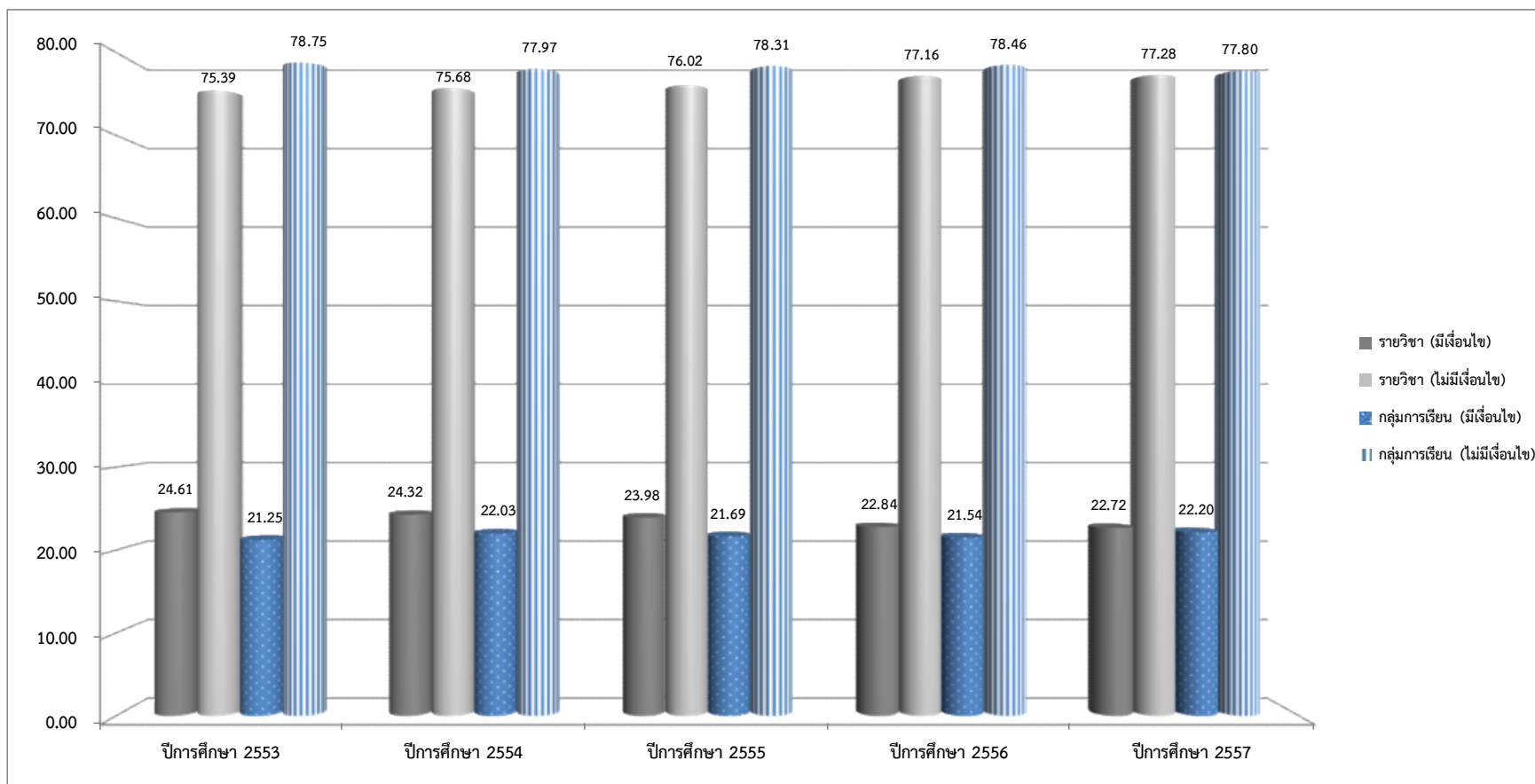

ภาพประกอบ 17 แสดงแผนภูมิจำนวนร้อยละการเปิดรายวิชาจำแนกตามเงื่อนไขรายวิชา ปีการศึกษา 2553 - 2557

เมื่อเปรียบเทียบร้อยละจำนวนการเปิดรายวิชาที่เปิดสอนในระดับปริญญาตรีที่ระบุ
เงื่อนไขรายวิชา 5 ปีการศึกษา จำแนกตามคณะ/วิทยาลัย พบว่า คณะวิศวกรรมศาสตร์ มีการระบุ
เงื่อนไขรายวิชามากที่สุด คิดเป็นร้อยละ 63.19 รองลงมาเป็นคณะวิทยาศาสตร์ คิดเป็นร้อยละ
54.10 และพยาบาลศาสตร์ คิดเป็นร้อยละ 53.88 ตามลำดับ โดยวิทยาลัยดุริยางคศิลป์ มีการระบุ
เงื่อนไขรายวิชาน้อยที่สุด คิดเป็นร้อยละ 0.24 ทั้งนี้ คณะวัฒนธรรมศาสตร์ คณะนิติศาสตร์
และสำนักศึกษาทั่วไป ไม่ได้ระบุเงื่อนไขในการเปิดรายวิชาเรียน

ในส่วนของการระบุเงื่อนไขกลุ่มการเรียน พบว่า คณะวิศวกรรมศาสตร์ มีการระบุเงื่อนไข
รายวิชามากที่สุด คิดเป็นร้อยละ 92.76 รองลงมาเป็นคณะวิทยาศาสตร์ คิดเป็นร้อยละ 58.20
และพยาบาลศาสตร์ คิดเป็นร้อยละ 54.90 ตามลำดับ โดยวิทยาลัยดุริยางคศิลป์ มีการระบุเงื่อนไข
รายวิชาน้อยที่สุด คิดเป็นร้อยละ 0.10 ทั้งนี้ คณะวัฒนธรรมศาสตร์ คณะนิติศาสตร์ และสำนัก
ศึกษาทั่วไป ไม่ได้ระบุเงื่อนไขในการเปิดกลุ่มการเรียน

ดังแสดงในภาพประกอบ 18 - 19

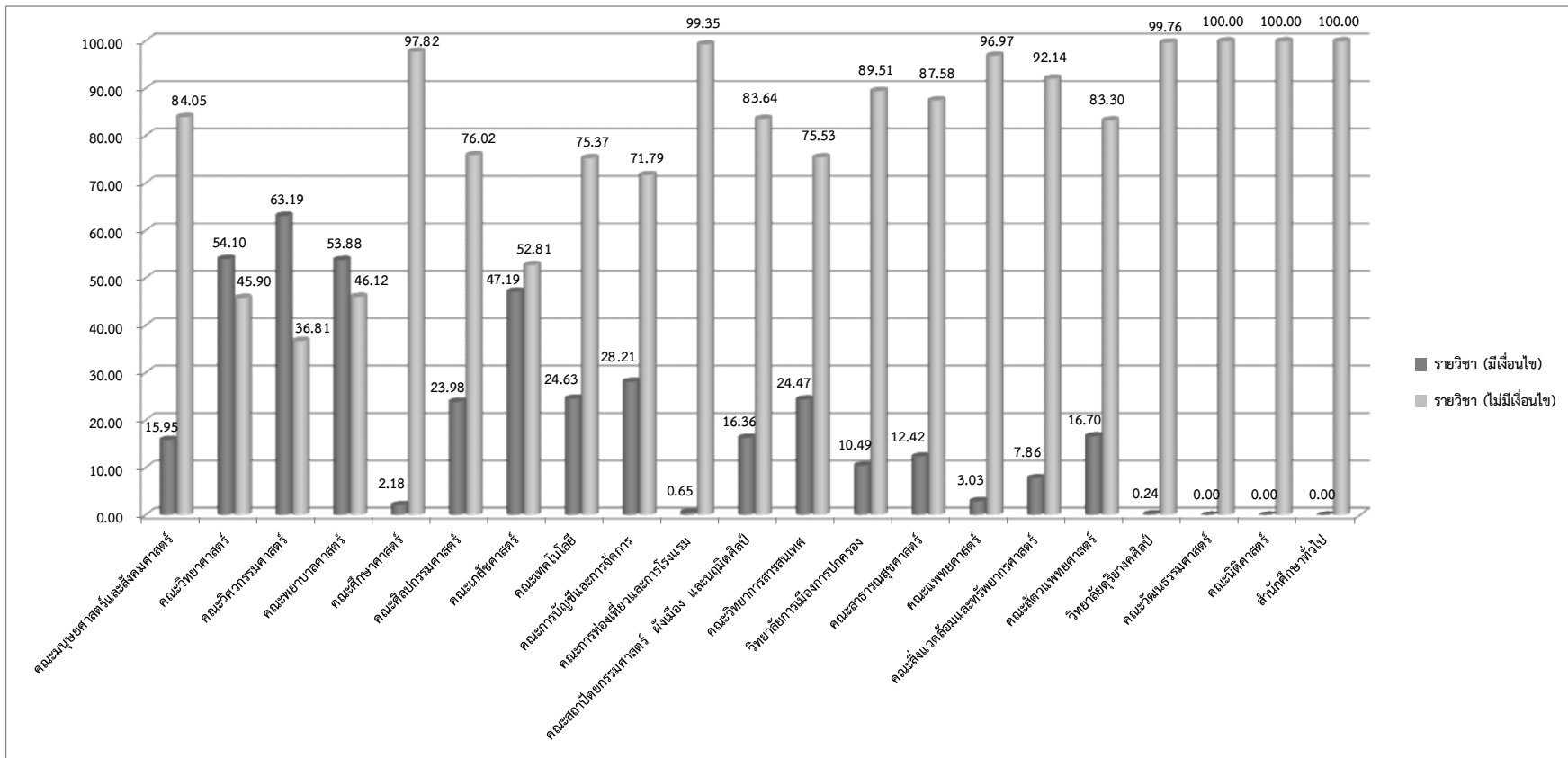

ภาพประกอบ 18 แสดงแผนภูมิจำนวนร้อยละการเปิดรายวิชาจำแนกตามเงื่อนไขรายวิชา ปีการศึกษา 2553 - 2557 จำแนกตามคณะ/วิทยาลัย/สำนัก

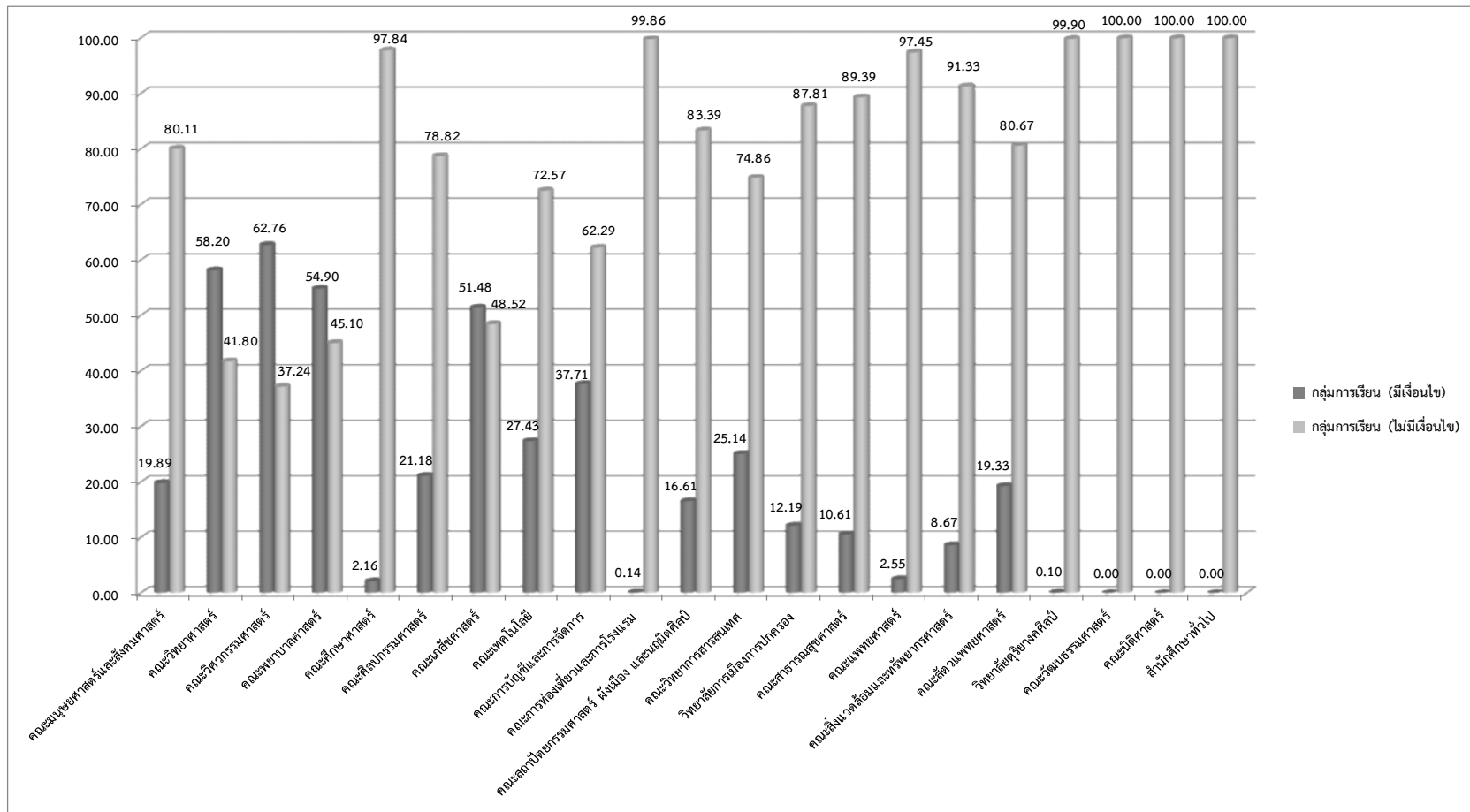

ภาพประกอบ 19 แสดงแผนภูมิจำนวนร้อยละการเปิดกลุ่มการเรียนจำแนกตามเงื่อนไขรายวิชา ปีการศึกษา 2553 - 2557 จำแนกตามคณะ/วิทยาลัย/สำนัก

ตาราง 10 แสดงจำนวนการเปิดรายวิชาจำแนกตามหมวดวิชา ปีการศึกษา 2553 - 2557

ที่	รายการ	ปีการศึกษา											
		2553				2554				2555			
		วิชา	ร้อยละ	กลุ่ม	ร้อยละ	วิชา	ร้อยละ	กลุ่ม	ร้อยละ	วิชา	ร้อยละ	กลุ่ม	ร้อยละ
1	หมวดวิชาศึกษาทั่วไป	357	5.80	3,230	21.43	492	7.66	3,112	20.21	380	5.68	3,044	19.20
2	หมวดวิชาเฉพาะด้าน	5,705	92.67	11,632	77.18	5,860	91.29	12,132	78.80	6,248	93.37	12,680	79.99
3	หมวดวิชาเลือกเสรี	94	1.53	210	1.39	67	1.04	151	0.98	64	0.96	128	0.81
	รวม	6,156	100.00	15,072	100.00	6,419	100.00	15,395	100.00	6,692	100.00	15,852	100.00
		2556				2557				รวม			
1	หมวดวิชาศึกษาทั่วไป	257	3.54	3,120	17.29	200	2.72	2,581	15.99	1,686	4.98	15,087	18.74
2	หมวดวิชาเฉพาะด้าน	6,903	95.16	14,742	81.72	7,029	95.55	13,319	82.50	31,745	93.71	64,505	80.13
3	หมวดวิชาเลือกเสรี	94	1.30	178	0.99	127	1.73	245	1.52	446	1.32	912	1.13
	รวม	7,254	100.00	18,040	100.00	7,356	100.00	16,145	100.00	33,877	100.00	80,504	100.00

จากตาราง 10 จำนวนการเปิดรายวิชาจำแนกตามหมวดวิชา ปีการศึกษา 2553 - 2557 พบว่า

ปีการศึกษา 2553 มีการเปิดรายวิชาหมวดวิชาศึกษาทั่วไป จำนวน 357 รายวิชา คิดเป็นร้อยละ 5.80 และ 3,230 กลุ่มการเรียน คิดเป็นร้อยละ 21.43 หมวดวิชาเฉพาะด้าน จำนวน 5,705 รายวิชา คิดเป็นร้อยละ 92.67 และ 11,632 กลุ่มการเรียน คิดเป็นร้อยละ 77.18 และหมวดวิชาเลือกเสรี จำนวน 94 รายวิชา คิดเป็นร้อยละ 1.53 และ 210 กลุ่มการเรียน คิดเป็นร้อยละ 1.39

ปีการศึกษา 2554 มีการเปิดรายวิชาหมวดวิชาศึกษาทั่วไป จำนวน 492 รายวิชา คิดเป็นร้อยละ 7.66 และ 3,112 กลุ่มการเรียน คิดเป็นร้อยละ 20.21 หมวดวิชาเฉพาะด้าน จำนวน 5,860 รายวิชา คิดเป็นร้อยละ 91.29 และ 12,132 กลุ่มการเรียน คิดเป็นร้อยละ 78.80 และหมวดวิชาเลือกเสรี จำนวน 67 รายวิชา คิดเป็นร้อยละ 1.04 และ 151 กลุ่มการเรียน คิดเป็นร้อยละ 0.98

ปีการศึกษา 2555 มีการเปิดรายวิชาหมวดวิชาศึกษาทั่วไป จำนวน 380 รายวิชา คิดเป็นร้อยละ 5.68 และ 3,044 กลุ่มการเรียน คิดเป็นร้อยละ 19.20 หมวดวิชาเฉพาะด้าน จำนวน 6,248 รายวิชา คิดเป็นร้อยละ 93.37 และ 12,680 กลุ่มการเรียน คิดเป็นร้อยละ 79.99 และหมวดวิชาเลือกเสรี จำนวน 64 รายวิชา คิดเป็นร้อยละ 0.96 และ 128 กลุ่มการเรียน คิดเป็นร้อยละ 0.81

ปีการศึกษา 2556 มีการเปิดรายวิชาหมวดวิชาศึกษาทั่วไป จำนวน 257 รายวิชา คิดเป็นร้อยละ 3.54 และ 3,120 กลุ่มการเรียน คิดเป็นร้อยละ 17.29 หมวดวิชาเฉพาะด้าน จำนวน 6,903 รายวิชา คิดเป็นร้อยละ 95.16 และ 14,742 กลุ่มการเรียน คิดเป็นร้อยละ 81.72 และหมวดวิชาเลือกเสรี จำนวน 94 รายวิชา คิดเป็นร้อยละ 1.30 และ 178 กลุ่มการเรียน คิดเป็นร้อยละ 0.99

ปีการศึกษา 2557 มีการเปิดรายวิชาหมวดวิชาศึกษาทั่วไป จำนวน 200 รายวิชา คิดเป็นร้อยละ 2.72 และ 2,581 กลุ่มการเรียน คิดเป็นร้อยละ 15.99 หมวดวิชาเฉพาะด้าน จำนวน 7,029 รายวิชา คิดเป็นร้อยละ 95.55 และ 13,319 กลุ่มการเรียน คิดเป็นร้อยละ 82.50 และหมวดวิชาเลือกเสรี จำนวน 127 รายวิชา คิดเป็นร้อยละ 1.73 และ 245 กลุ่มการเรียน คิดเป็นร้อยละ 1.52

เปรียบเทียบร้อยละการเปิดรายวิชาที่เปิดสอนในระดับปริญญาตรี 5 ปีการศึกษา พบว่า

การเปิดรายวิชาในหมวดวิชาศึกษาทั่วไป พบว่า ปีการศึกษา 2554 มีการเปิดรายวิชา มากที่สุด คิดเป็นร้อยละ 7.66 รองลงมาเป็นปีการศึกษา 2553 คิดเป็นร้อยละ 5.80 และปีการศึกษา 2555 คิดเป็นร้อยละ 5.68 ตามลำดับ โดยปีการศึกษา 2557 มีการเปิดรายวิชา น้อยที่สุด คิดเป็นร้อยละ 2.72 ในส่วนของกลุ่มการเรียน พบว่า ปีการศึกษา 2553 มีการเปิด

กลุ่มการเรียนรู้มากที่สุด คิดเป็นร้อยละ 21.43 รองลงมาเป็นการศึกษา 2554 คิดเป็นร้อยละ 20.21 และปีการศึกษา 2555 คิดเป็นร้อยละ 19.20 โดยปีการศึกษา 2557 มีการเปิดกลุ่มการเรียนรู้ น้อยที่สุด คิดเป็นร้อยละ 15.99

การเปิดรายวิชาในหมวดวิชาเฉพาะด้าน พบว่า ปีการศึกษา 2557 มีการเปิดรายวิชา มากที่สุด คิดเป็นร้อยละ 95.55 รองลงมาเป็นการศึกษา 2556 คิดเป็นร้อยละ 95.16 และปีการศึกษา 2554 คิดเป็นร้อยละ 93.37 ตามลำดับ โดยปีการศึกษา 2554 มีการเปิดรายวิชา น้อยที่สุด คิดเป็นร้อยละ 91.29 ในส่วนของกลุ่มการเรียนรู้ พบว่า ปีการศึกษา 2557 มีการเปิดกลุ่มการเรียนรู้มากที่สุด คิดเป็นร้อยละ 82.50 รองลงมาเป็นการศึกษา 2556 คิดเป็น ร้อยละ 81.72 และปีการศึกษา 2555 คิดเป็นร้อยละ 79.99 โดยปีการศึกษา 2553 มีการเปิดกลุ่มการเรียนรู้ น้อยที่สุด คิดเป็นร้อยละ 77.18

การเปิดรายวิชาในหมวดวิชาเลือกเสรี พบว่า ปีการศึกษา 2557 มีการเปิดรายวิชา มากที่สุด คิดเป็นร้อยละ 1.73 รองลงมาเป็นการศึกษา 2553 คิดเป็นร้อยละ 1.53 และปีการศึกษา 2556 คิดเป็นร้อยละ 1.30 ตามลำดับ โดยปีการศึกษา 2555 มีการเปิดรายวิชา น้อยที่สุด คิดเป็นร้อยละ 0.96 ในส่วนของกลุ่มการเรียนรู้ พบว่า ปีการศึกษา 2557 มีการเปิด กลุ่มการเรียนรู้มากที่สุด คิดเป็นร้อยละ 1.52 รองลงมาเป็นการศึกษา 2553 คิดเป็นร้อยละ 1.39 และปีการศึกษา 2556 คิดเป็นร้อยละ 0.99 โดยปีการศึกษา 2555 มีการเปิดกลุ่มการเรียนรู้ น้อยที่สุด คิดเป็นร้อยละ 0.81

ดังแสดงในภาพประกอบ 20

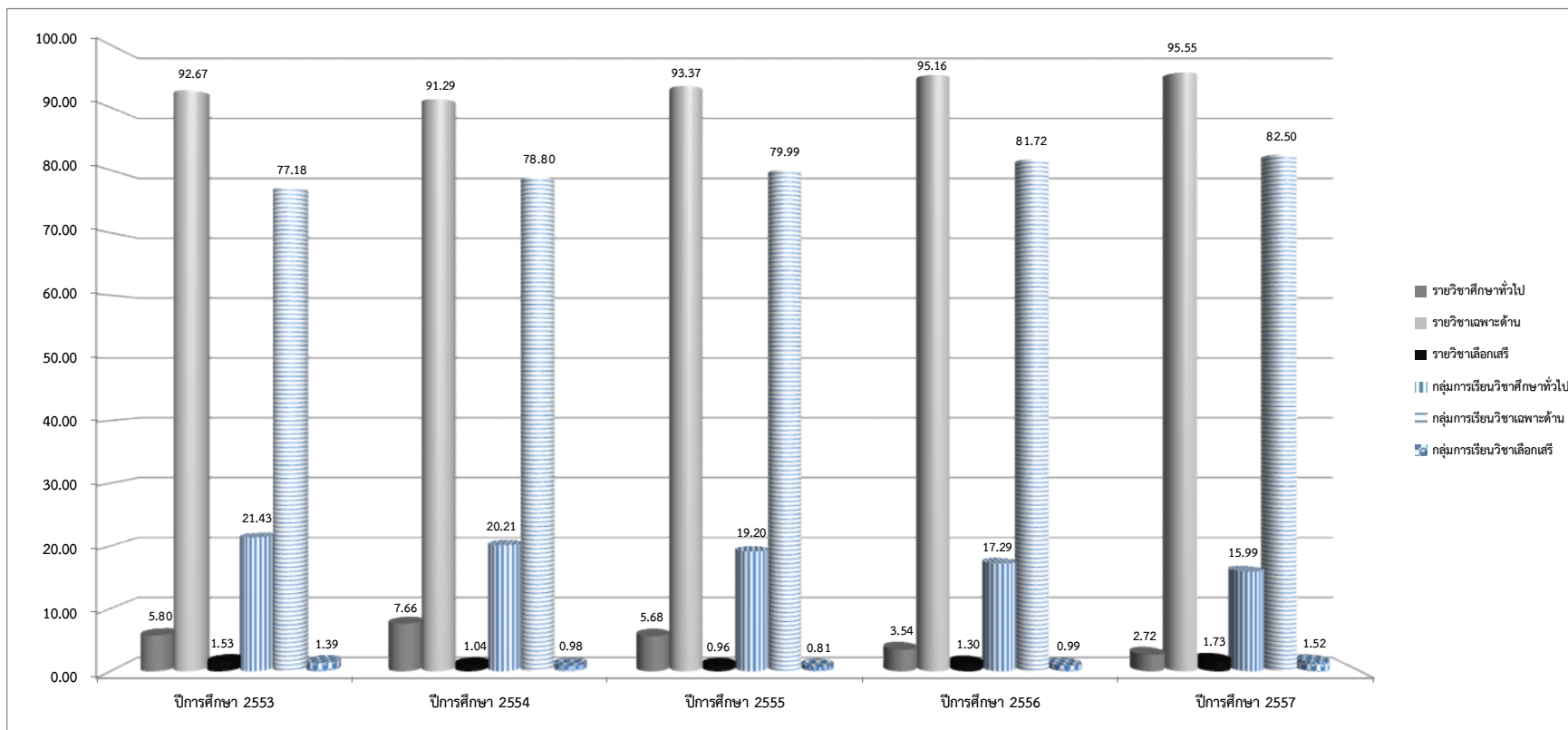

ภาพประกอบ 20 แสดงแผนภูมิจำนวนร้อยละการเปิดรายวิชาจำแนกตามหมวดวิชา ปีการศึกษา 2553 - 2557

เมื่อเปรียบเทียบการเปิดรายวิชาที่เปิดสอนในระดับปริญญาตรี 5 ปีการศึกษา
จำแนกตามประเภทของหมวดวิชา พบว่า รายวิชาที่เปิดสอนอยู่ในหมวดวิชาเฉพาะด้านมากที่สุด
จำนวน 31,745 รายวิชา คิดเป็นร้อยละ 93.71 และ 64,505 กลุ่มการเรียน คิดเป็นร้อยละ
80.13 รองลงมาอยู่ในหมวดวิชาศึกษาทั่วไป จำนวน 1,686 รายวิชา คิดเป็นร้อยละ 4.98
และ 15,087 กลุ่มการเรียน คิดเป็นร้อยละ 18.74 โดยหมวดวิชาเลือกเสรี มีการเปิดรายวิชา
น้อยที่สุด จำนวน 446 รายวิชา คิดเป็นร้อยละ 1.32 และ 912 กลุ่มการเรียน คิดเป็น
ร้อยละ 1.13 ดังแสดงในภาพประกอบ 21

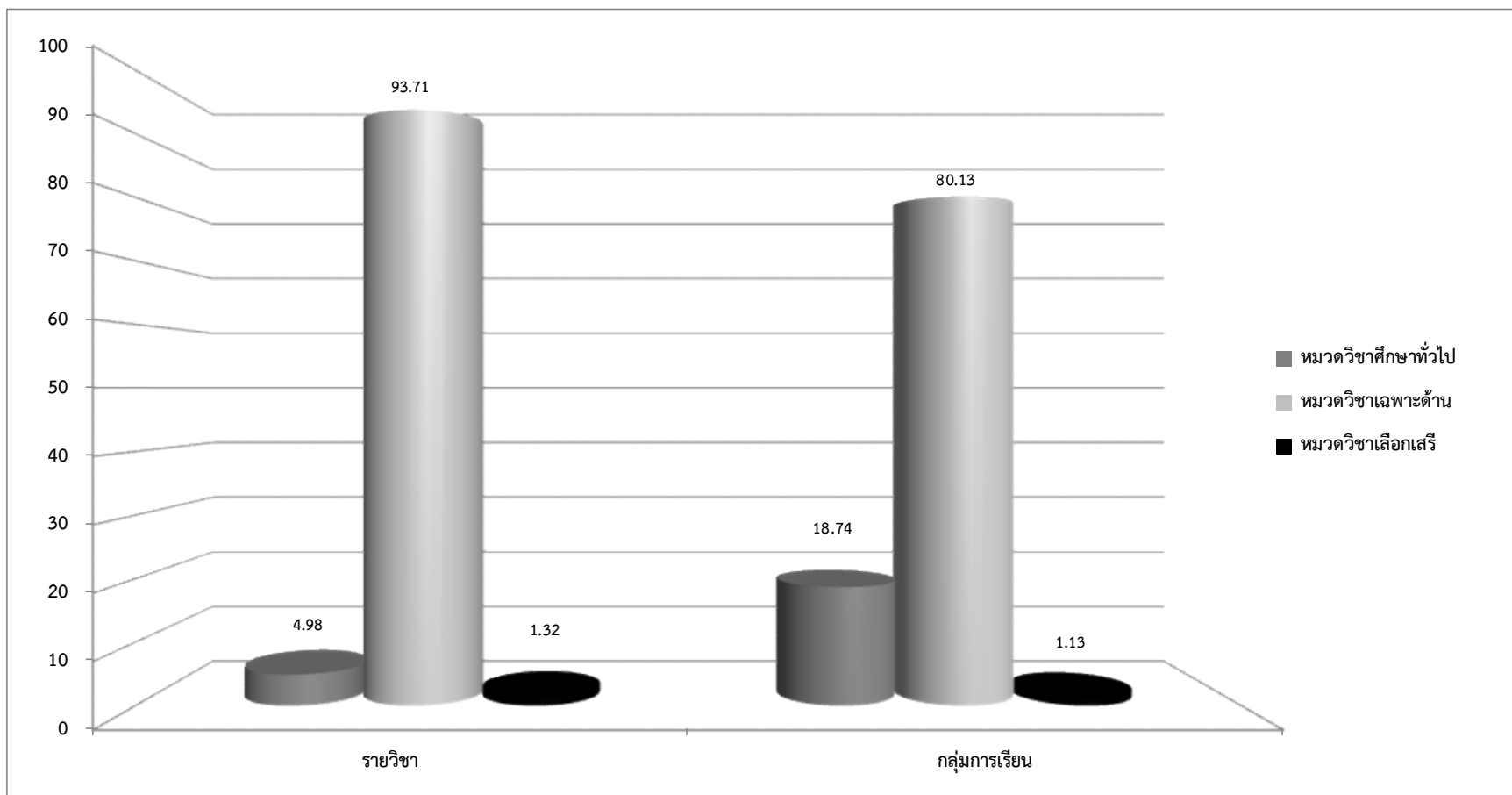

ภาพประกอบ 21 แสดงแผนภูมิจำนวนร้อยละการเปิดรายวิชาที่เปิดสอนในระดับปริญญาตรี ปีการศึกษา 2553 - 2557 จำแนกตามประเภทของหมวดวิชา

5. ผลการเทียบโอนผลการเรียน

การเทียบโอนผลการเรียนเป็นกระบวนการที่มหาวิทยาลัยได้กำหนดขึ้นสำหรับนิสิตที่เคยศึกษาในหลักสูตรที่เปิดสอนในมหาวิทยาลัย หรือสำเร็จการศึกษาจากสถาบันอุดมศึกษาอื่นที่มหาวิทยาลัยมหาสารคามรับรอง สามารถขอโอนหรือขอเทียบโอนหน่วยกิตรายวิชาในระดับเดียวกัน ทั้งนี้ นิสิตจะต้องดำเนินการและได้รับอนุมัติให้โอนหรือเทียบโอนตามขั้นตอนและวิธีการที่มหาวิทยาลัยกำหนด สำหรับการวิเคราะห์ในครั้งนี้นำเสนอผลการวิเคราะห์ผลการเทียบโอนผลการเรียนในระดับปริญญาตรี ปีการศึกษา 2553 - 2557 และผลการวิเคราะห์ข้อมูลเมื่อจำแนกตามคณะ/วิทยาลัย ดังนี้

- 5.1 จำนวนนิสิตที่เทียบโอนผลการเรียน
 - 5.2 จำนวนรายวิชาที่เทียบโอนผลการเรียนจำแนกตามหมวดวิชา
 - 5.3 จำนวนรายวิชาที่เทียบโอนผลการเรียน
 - 5.4 จำนวนหน่วยกิตที่เทียบโอนผลการเรียนจำแนกตามหมวดวิชา
 - 5.5 จำนวนหน่วยกิตที่เทียบโอนผลการเรียน
- ดังแสดงในตาราง 11 - 15

ตาราง 11 แสดงจำนวนนิสิตที่เทียบโอนผลการเรียนระดับปริญญาตรี ปีการศึกษา 2553 - 2557

ที่	คณะ/วิทยาลัย	ปีการศึกษา											
		2553	ร้อยละ	2554	ร้อยละ	2555	ร้อยละ	2556	ร้อยละ	2557	ร้อยละ	รวม	ร้อยละ
1	คณะมนุษยศาสตร์และสังคมศาสตร์	88	4.48	79	3.38	112	5.40	99	5.12	106	7.28	484	4.96
2	คณะวิทยาศาสตร์	13	0.66	6	0.26	6	0.29	9	0.47	-	-	34	0.35
3	คณะวิศวกรรมศาสตร์	187	9.53	177	7.58	117	5.64	124	6.41	115	7.89	720	7.37
4	คณะพยาบาลศาสตร์	15	0.76	2	0.09	3	0.14	6	0.31	14	0.96	40	0.41
5	คณะศึกษาศาสตร์	24	1.22	9	0.39	7	0.34	30	1.55	7	0.48	77	0.79
6	คณะศิลปกรรมศาสตร์	2	0.10	4	0.17	3	0.14	7	0.36	2	0.14	18	0.18
7	คณะเภสัชศาสตร์	2	0.10	2	0.09	3	0.14	1	0.05	1	0.07	9	0.09
8	คณะเทคโนโลยี	23	1.17	32	1.37	15	0.72	15	0.78	12	0.82	97	0.99
9	คณะกรรมการบัญชีและการจัดการ	888	45.24	1,100	47.13	1,033	49.81	750	38.76	528	36.24	4,299	44.03
10	คณะกรรมการท่องเที่ยวและการโรงแรม	76	3.87	41	1.76	18	0.87	24	1.24	58	3.98	217	2.22
11	คณะสถาปัตยกรรมศาสตร์ ผังเมือง และนฤมิตศิลป์	21	1.07	12	0.51	6	0.29	11	0.57	14	0.96	64	0.66
12	คณะวิทยาการสารสนเทศ	163	8.30	173	7.41	85	4.10	131	6.77	88	6.04	640	6.56
13	วิทยาลัยการเมืองการปกครอง	171	8.71	122	5.23	90	4.34	39	2.02	96	6.59	518	5.31
14	คณะสาธารณสุขศาสตร์	263	13.40	543	23.26	525	25.31	617	31.89	348	23.88	2,296	23.52
15	คณะแพทยศาสตร์	2	0.10	3	0.13	5	0.24	1	0.05	2	0.14	13	0.13
16	คณะสิ่งแวดล้อมและทรัพยากรศาสตร์	11	0.56	10	0.43	14	0.68	21	1.09	9	0.62	65	0.67
17	คณะสัตวแพทยศาสตร์	3	0.15	3	0.13	-	-	1	0.05	-	-	7	0.07
18	วิทยาลัยดุริยางคศิลป์	8	0.41	5	0.21	8	0.39	7	0.36	12	0.82	40	0.41
19	คณะวัฒนธรรมศาสตร์	-	-	-	-	-	-	16	0.83	3	0.21	19	0.19
20	คณะนิติศาสตร์	3	0.15	11	0.47	24	1.16	26	1.34	42	2.88	106	1.09
รวม		1,963	100.00	2,334	100.00	2,074	100.00	1,935	100.00	1,457	100.00	9,763	100.00
ร้อยละ		20.11	-	23.91	-	21.24	-	19.82	-	14.92	-	100.00	-

จากตาราง 11 จำนวนนิสิตที่เทียบโอนผลการเรียนระดับปริญญาตรี ปีการศึกษา 2553 - 2557 พบว่า ปีการศึกษา 2553 มีการเทียบโอนผลการเรียน จำนวน 1,963 คน คิดเป็นร้อยละ 20.11 ปีการศึกษา 2554 จำนวน 2,334 คน คิดเป็นร้อยละ 23.91 ปีการศึกษา 2555 จำนวน 2,074 คน คิดเป็นร้อยละ 21.24 ปีการศึกษา 2556 จำนวน 1,935 คน คิดเป็นร้อยละ 19.82 และปีการศึกษา 2557 จำนวน 1,457 คน คิดเป็นร้อยละ 14.92

เปรียบเทียบจำนวนนิสิตที่เทียบโอนผลการเรียนระดับปริญญาตรี 5 ปีการศึกษา พบว่า ปีการศึกษา 2554 มีการเทียบโอนผลการเรียนมากที่สุด จำนวน 2,334 คน คิดเป็นร้อยละ 23.91 รองลงมาเป็นปีการศึกษา 2555 จำนวน 2,074 คน คิดเป็นร้อยละ 21.24 และปีการศึกษา 2553 จำนวน 1,963 คน คิดเป็นร้อยละ 20.11 ตามลำดับ โดยปีการศึกษา 2557 มีการเทียบโอนผลการเรียนน้อยที่สุด จำนวน 1,457 คน คิดเป็นร้อยละ 14.92 ดังแสดงในภาพประกอบ 22

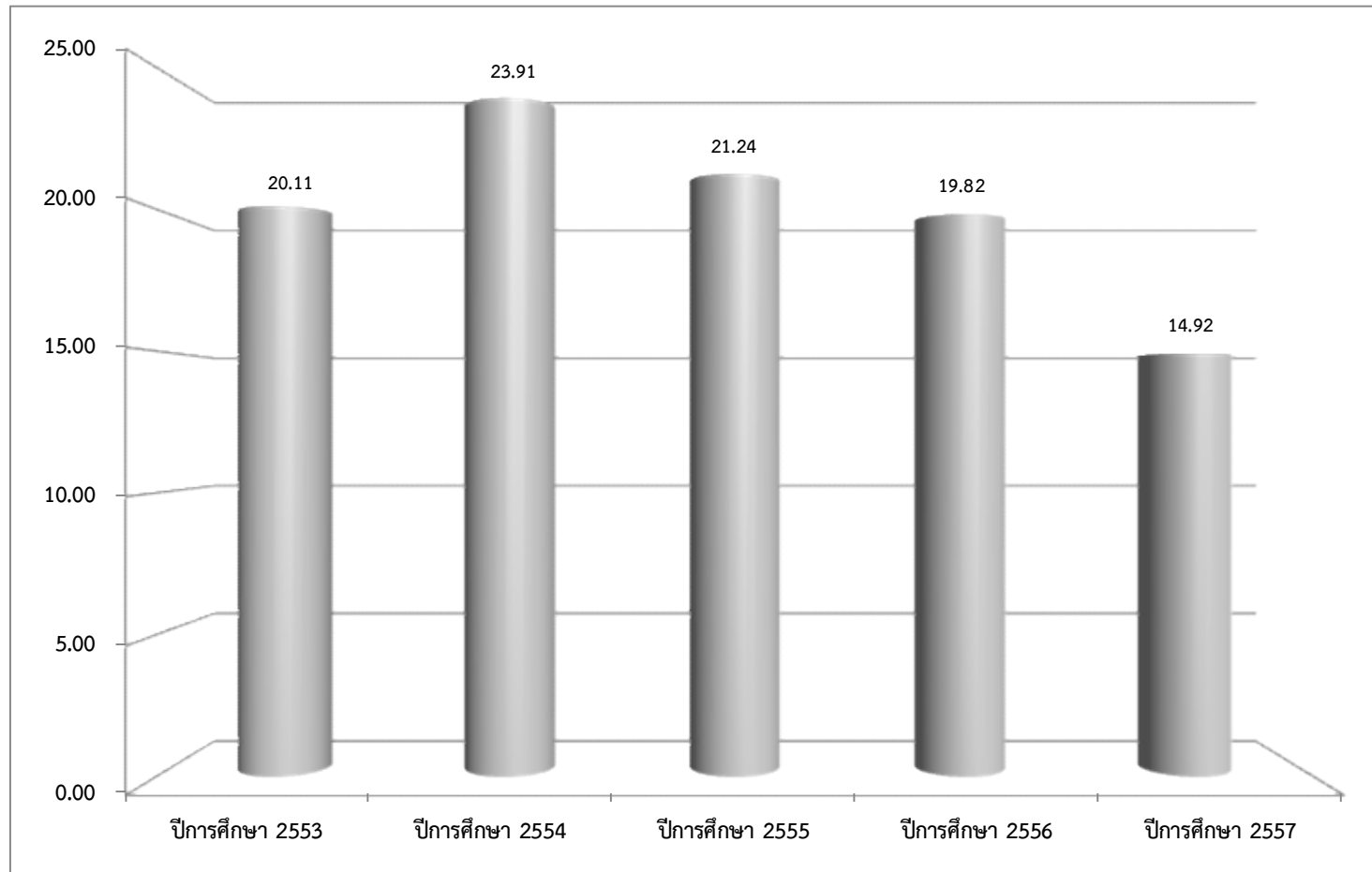

ภาพประกอบ 22 แสดงแผนภูมิจำนวนร้อยละที่เทียบโอนผลการเรียนระดับปริญญาตรี ปีการศึกษา 2553 - 2557

เมื่อเปรียบเทียบจำนวนนิสิตที่เทียบโอนผลการเรียนระดับปริญญาตรี 5 ปีการศึกษา
จำแนกตามคณะ/วิทยาลัย พบว่า คณะการบัญชีและการจัดการ มีการเทียบโอนผลการเรียนมากที่สุด
จำนวน 4,299 คน คิดเป็นร้อยละ 44.03 รองลงมาเป็นคณะสาธารณสุขศาสตร์ จำนวน
2,296 คน คิดเป็นร้อยละ 23.52 และคณะวิศวกรรมศาสตร์ จำนวน 720 คน คิดเป็นร้อยละ
7.37 ตามลำดับ โดยคณะสัตวแพทยศาสตร์ มีการเทียบโอนผลการเรียนน้อยที่สุด จำนวน 7 คน
คิดเป็นร้อยละ 0.07 ดังแสดงในภาพประกอบ 23

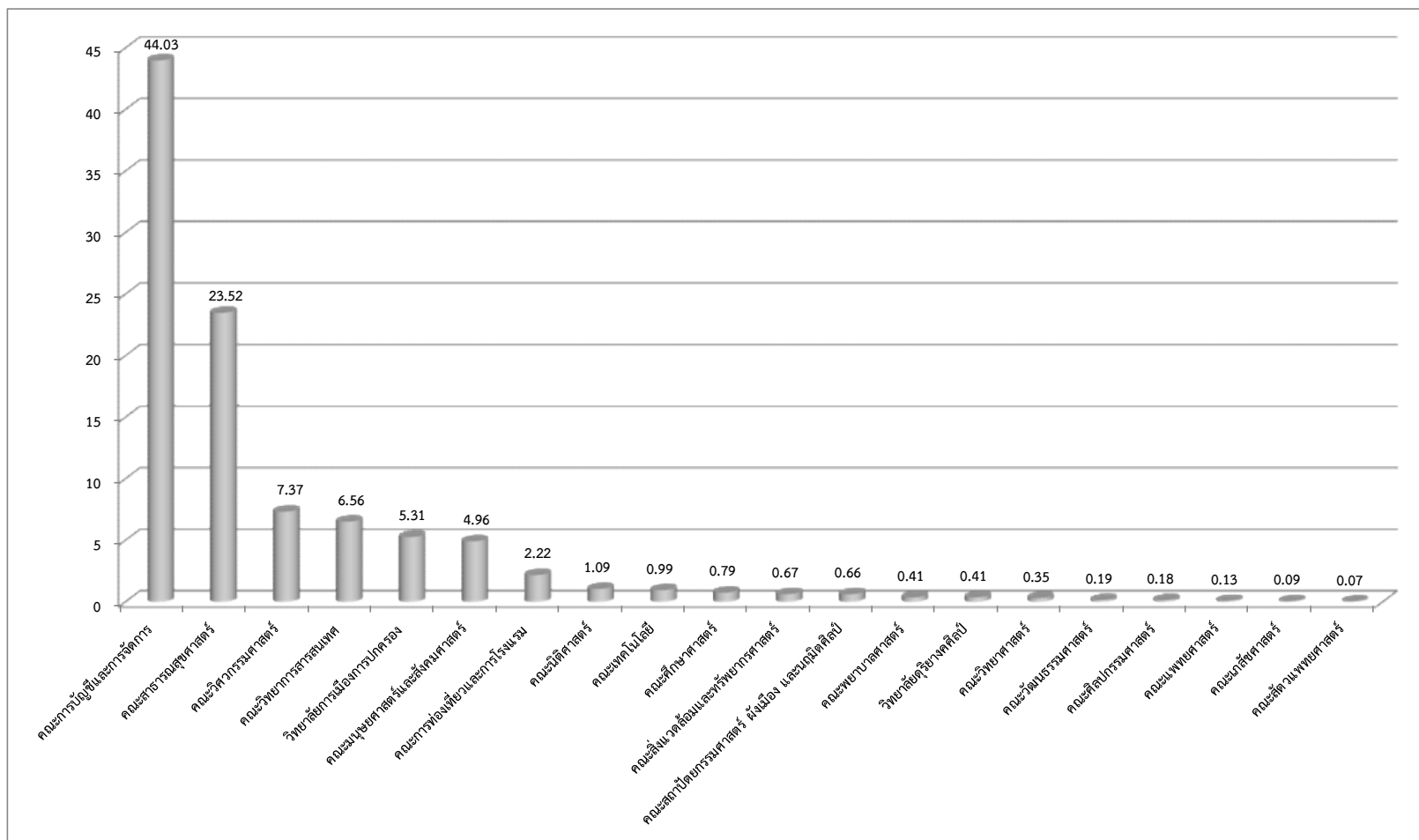

ภาพประกอบ 23 แสดงแผนภูมิจำนวนร้อยละนิติตที่เทียบโอนผลการเรียนระดับปริญญาตรี ปีการศึกษา 2553 - 2557 จำแนกตามคณะ/วิทยาลัย

ตาราง 12 แสดงจำนวนรายวิชาที่เทียบโอนผลการเรียนจำแนกตามหมวดวิชา ปีการศึกษา 2553 - 2557

ที่	รายการ	ปีการศึกษา											
		2553	ร้อยละ	2554	ร้อยละ	2555	ร้อยละ	2556	ร้อยละ	2557	ร้อยละ	รวม	ร้อยละ
1	หมวดวิชาศึกษาทั่วไป	20,835	62.10	18,393	56.25	18,839	59.36	16,716	59.42	12,853	58.22	87,636	59.14
2	หมวดวิชาเฉพาะด้าน	12,502	37.26	14,065	43.01	12,716	40.07	11,277	40.09	9,143	41.42	59,703	40.29
3	หมวดวิชาเลือกเสรี	214	0.64	240	0.73	183	0.58	137	0.49	80	0.36	854	0.58
	รวม	33,551	100.00	32,698	100.00	31,738	100.00	28,130	100.00	22,076	100.00	148,193	100.00
	ร้อยละ	22.64	-	22.06	-	21.42	-	18.98	-	14.90	-	100.00	-

ปีการศึกษา 2556 พบว่า มีจำนวนรายวิชาที่เทียบโอนผลการเรียนในหมวดวิชาศึกษาทั่วไปมากที่สุด จำนวน 16,716 รายวิชา คิดเป็นร้อยละ 59.42 รองลงมาเป็นหมวดวิชาเฉพาะด้าน จำนวน 11,277 รายวิชา คิดเป็นร้อยละ 40.09 โดยหมวดวิชาเลือกเสรี มีจำนวนรายวิชาที่เทียบโอนผลการเรียนน้อยที่สุด จำนวน 137 รายวิชา คิดเป็นร้อยละ 0.49

ปีการศึกษา 2557 พบว่า มีจำนวนรายวิชาที่เทียบโอนผลการเรียนในหมวดวิชาศึกษาทั่วไปมากที่สุด จำนวน 12,853 รายวิชา คิดเป็นร้อยละ 58.22 รองลงมาเป็นหมวดวิชาเฉพาะด้าน จำนวน 9,143 รายวิชา คิดเป็นร้อยละ 41.42 โดยหมวดวิชาเลือกเสรี มีจำนวนรายวิชาที่เทียบโอนผลการเรียนน้อยที่สุด จำนวน 80 รายวิชา คิดเป็นร้อยละ 0.36

ดังแสดงในภาพประกอบ 24

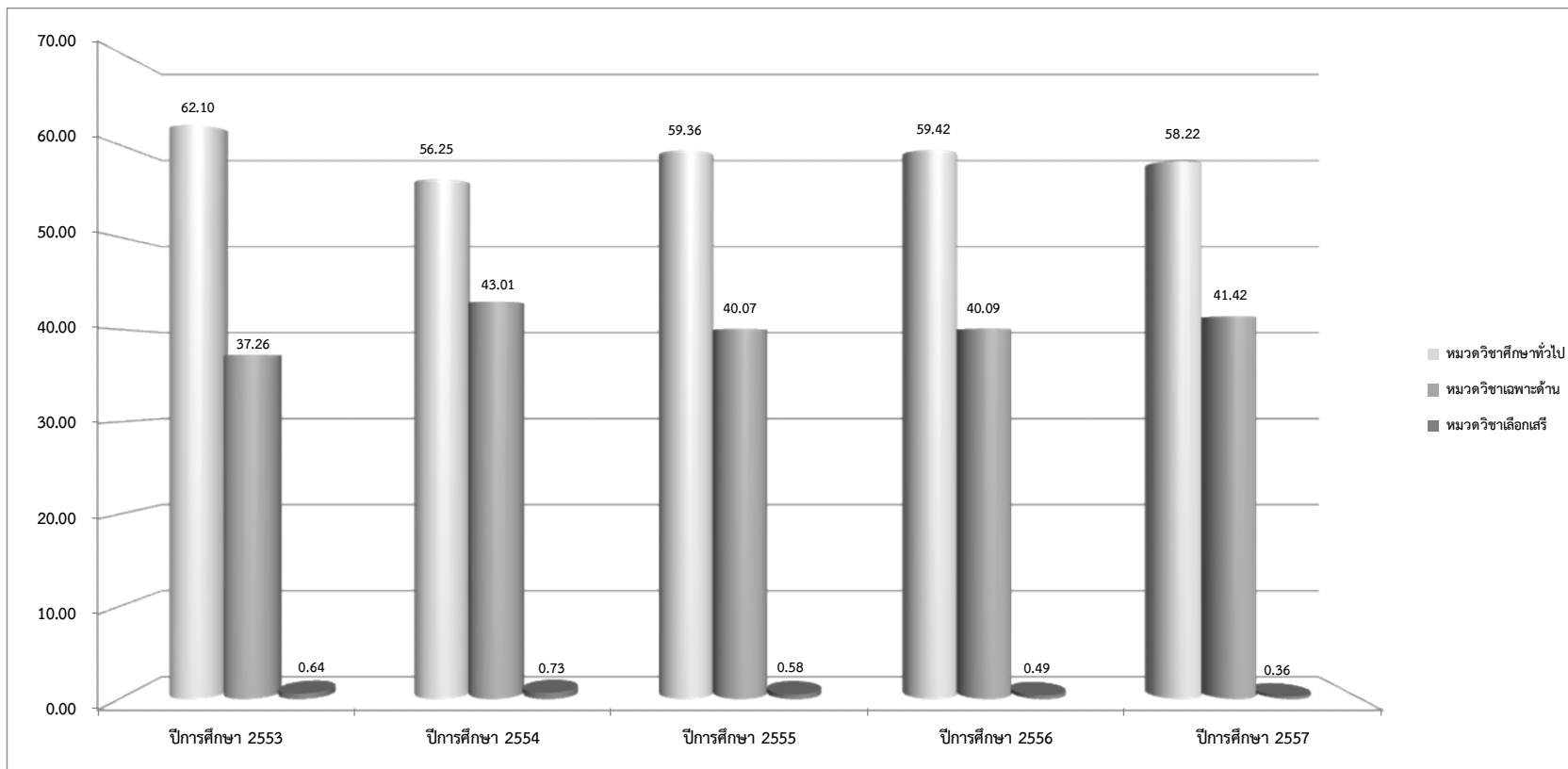

ภาพประกอบ 24 แสดงแผนภูมิจำนวนร้อยละรายวิชาที่เทียบโอนผลการเรียนจำแนกตามหมวดวิชา ปีการศึกษา 2553 - 2557

ตาราง 13 แสดงจำนวนรายวิชาที่เทียบโอนผลการเรียนระดับปริญญาตรี ปีการศึกษา 2553 - 2557

ที่	คณะ/วิทยาลัย	ปีการศึกษา											
		2553	ร้อยละ	2554	ร้อยละ	2555	ร้อยละ	2556	ร้อยละ	2557	ร้อยละ	รวม	ร้อยละ
1	คณะมนุษยศาสตร์และสังคมศาสตร์	1,496	4.46	504	1.54	661	2.08	594	2.11	720	3.26	3,975	2.68
2	คณะวิทยาศาสตร์	165	0.49	56	0.17	31	0.10	59	0.21	-	-	311	0.21
3	คณะวิศวกรรมศาสตร์	1,984	5.91	1,640	5.02	1,320	4.16	1,342	4.77	1,526	6.91	7,812	5.27
4	คณะพยาบาลศาสตร์	218	0.65	22	0.07	35	0.11	57	0.20	159	0.72	491	0.33
5	คณะศึกษาศาสตร์	328	0.98	83	0.25	69	0.22	320	1.14	63	0.29	863	0.58
6	คณะศิลปกรรมศาสตร์	22	0.07	25	0.08	18	0.06	45	0.16	13	0.06	123	0.08
7	คณะเภสัชศาสตร์	29	0.09	37	0.11	14	0.04	8	0.03	9	0.04	97	0.07
8	คณะเทคโนโลยี	333	0.99	399	1.22	207	0.65	165	0.59	108	0.49	1,212	0.82
9	คณะการบัญชีและการจัดการ	18,018	53.70	18,595	56.87	18,223	57.42	12,950	46.04	8,923	40.42	76,709	51.76
10	คณะการท่องเที่ยวและการโรงแรม	1,116	3.33	630	1.93	219	0.69	261	0.93	890	4.03	3,116	2.10
11	คณะสถาปัตยกรรมศาสตร์ ผังเมือง และนฤมิตศิลป์	175	0.52	47	0.14	78	0.25	88	0.31	77	0.35	465	0.31
12	คณะวิทยาการสารสนเทศ	2,328	6.94	2,587	7.91	1,229	3.87	1,576	5.60	890	4.03	8,610	5.81
13	วิทยาลัยการเมืองการปกครอง	2,489	7.42	1,446	4.42	1,019	3.21	374	1.33	1,368	6.20	6,696	4.52
14	คณะสาธารณสุขศาสตร์	4,561	13.59	6,237	19.07	8,117	25.58	9,514	33.82	6,584	29.82	35,013	23.63
15	คณะแพทยศาสตร์	14	0.04	16	0.05	39	0.12	14	0.05	19	0.09	102	0.07
16	คณะสิ่งแวดล้อมและทรัพยากรศาสตร์	97	0.29	97	0.30	128	0.40	240	0.85	99	0.45	661	0.45
17	คณะสัตวแพทยศาสตร์	25	0.07	36	0.11	-	-	4	0.01	-	-	65	0.04
18	วิทยาลัยดุริยางคศิลป์	113	0.34	68	0.21	63	0.20	74	0.26	138	0.63	456	0.31
19	คณะวัฒนธรรมศาสตร์	-	-	-	-	-	-	137	0.49	18	0.08	155	0.10
20	คณะนิติศาสตร์	40	0.12	173	0.53	268	0.84	308	1.09	472	2.14	1,261	0.85
	รวม	33,551	100.00	32,698	100.00	31,738	100.00	28,130	100.00	22,076	100.00	148,193	100.00
	ร้อยละ	22.64	-	22.06	-	21.42	-	18.98	-	14.90	-	100.00	-

จากตาราง 13 จำนวนรายวิชาที่เทียบโอนผลการเรียนระดับปริญญาตรี ปีการศึกษา 2553 - 2557 พบว่า ปีการศึกษา 2553 มีการเทียบโอนผลการเรียน จำนวน 33,551 รายวิชา คิดเป็นร้อยละ 22.64 ปีการศึกษา 2554 จำนวน 32,689 รายวิชา คิดเป็นร้อยละ 22.06 ปีการศึกษา 2555 จำนวน 31,738 รายวิชา คิดเป็นร้อยละ 21.42 ปีการศึกษา 2556 จำนวน 28,130 รายวิชา คิดเป็นร้อยละ 18.98 และปีการศึกษา 2557 จำนวน 22,076 รายวิชา คิดเป็นร้อยละ 14.90

เปรียบเทียบจำนวนรายวิชาที่เทียบโอนผลการเรียนระดับปริญญาตรี 5 ปีการศึกษา พบว่า ปีการศึกษา 2553 มีการเทียบโอนผลการเรียนมากที่สุด จำนวน 33,551 รายวิชา คิดเป็นร้อยละ 22.64 รองลงมาเป็นปีการศึกษา 2554 จำนวน 32,698 รายวิชา คิดเป็นร้อยละ 22.06 และปีการศึกษา 2555 จำนวน 31,738 รายวิชา คิดเป็นร้อยละ 21.42 ตามลำดับ โดยปีการศึกษา 2557 มีการเทียบโอนผลการเรียนน้อยที่สุด จำนวน 22,076 รายวิชา คิดเป็นร้อยละ 14.90 ดังแสดงในภาพประกอบ 25

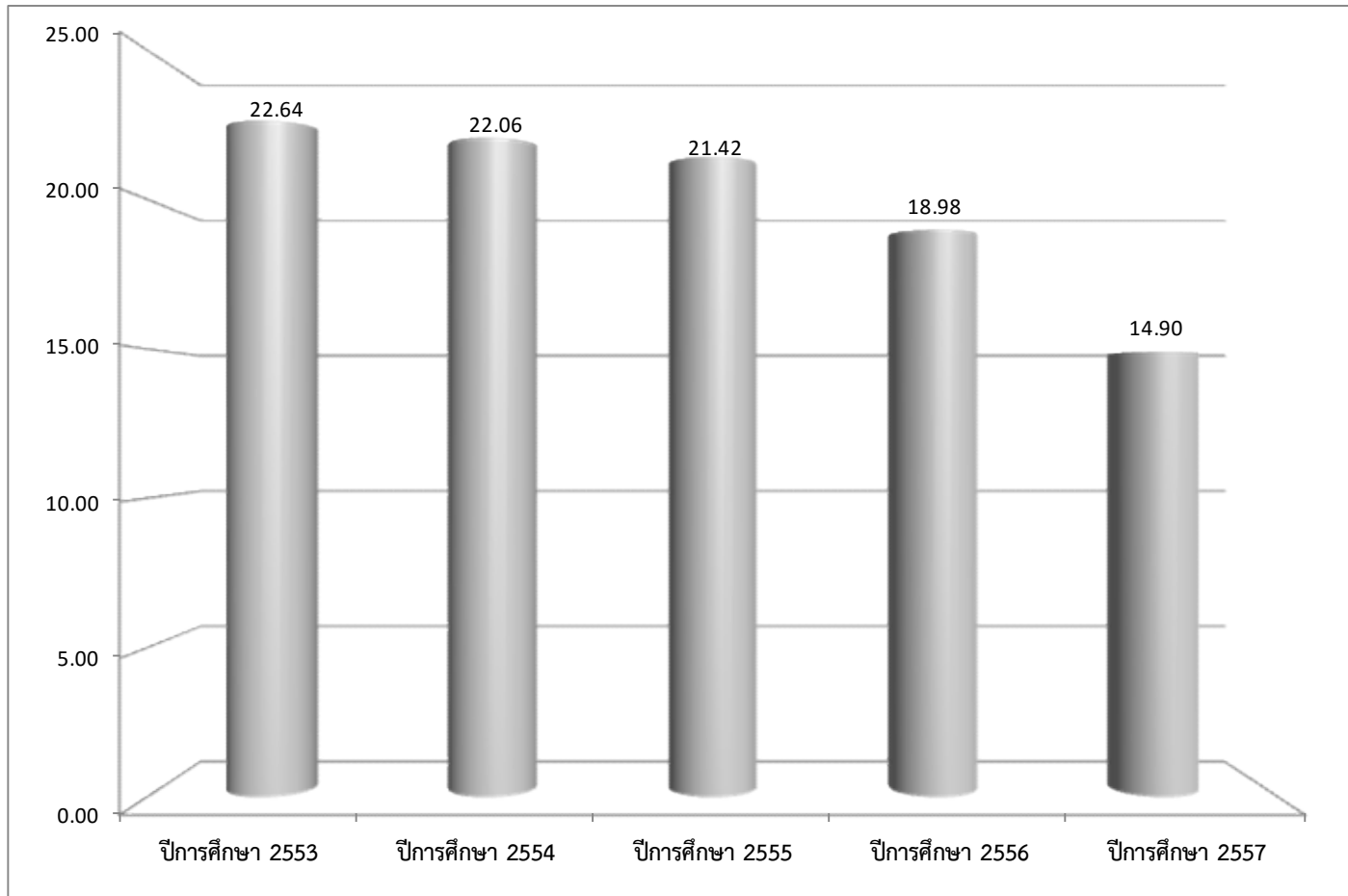

ภาพประกอบ 25 แสดงแผนภูมิจำนวนร้อยละรายวิชาที่เทียบโอนผลการเรียนจำแนกตามหมวดวิชา ปีการศึกษา 2553 - 2557

เมื่อเปรียบเทียบจำนวนรายวิชาที่เทียบโอนผลการเรียนระดับปริญญาตรี 5 ปีการศึกษา
จำแนกตามคณะ/วิทยาลัย พบว่า คณะการบัญชีและการจัดการ มีการเทียบโอนผลการเรียนมากที่สุด
จำนวน 76,709 รายวิชา คิดเป็นร้อยละ 51.76 รองลงมาเป็นคณะสาธารณสุขศาสตร์ จำนวน
35,013 รายวิชา คิดเป็นร้อยละ 23.63 และคณะวิทยาการสารสนเทศ จำนวน 8,610 รายวิชา
คิดเป็นร้อยละ 5.81 ตามลำดับ โดยคณะสัตวแพทยศาสตร์ มีการเทียบโอนผลการเรียนน้อยที่สุด
จำนวน 65 รายวิชา คิดเป็นร้อยละ 0.04 ดังแสดงในภาพประกอบ 26

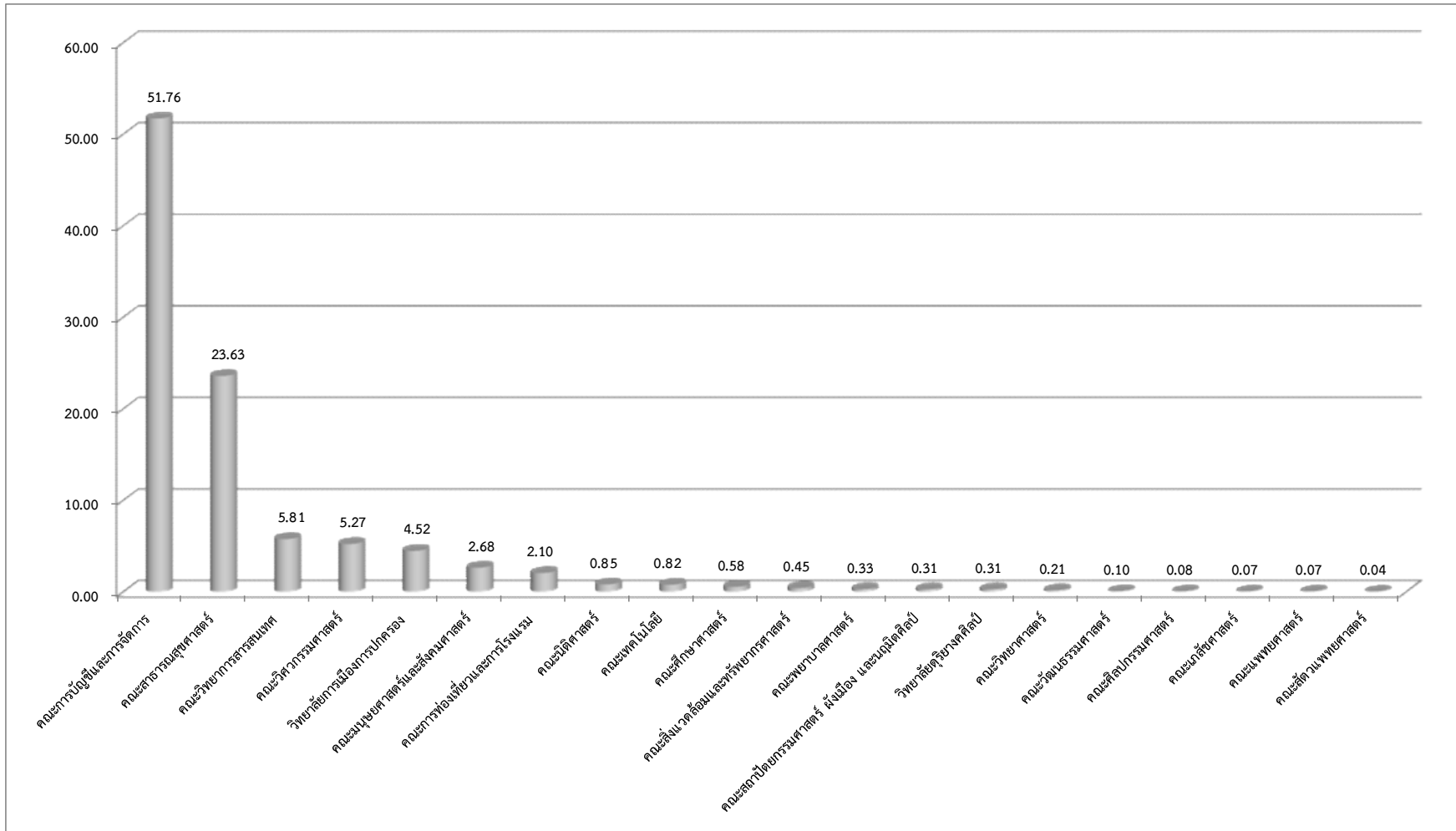

ภาพประกอบ 26 แสดงแผนภูมิจำนวนร้อยละรายวิชาที่เทียบโอนผลการเรียนระดับปริญญาตรี ปีการศึกษา 2553 - 2557 จำแนกตามคณะ/วิทยาลัย

ตาราง 14 แสดงจำนวนหน่วยกิตที่เทียบโอนผลการเรียนระดับปริญญาตรี ปีการศึกษา 2553 - 2557 จำแนกตามประเภทหมวดรายวิชา

ที่	รายการ	ปีการศึกษา											
		2553	ร้อยละ	2554	ร้อยละ	2555	ร้อยละ	2556	ร้อยละ	2557	ร้อยละ	รวม	ร้อยละ
1	หมวดวิชาศึกษาทั่วไป	39,109	52.58	36,020	47.69	37,027	50.64	32,924	51.67	25,234	50.81	170,314	50.63
2	หมวดวิชาเฉพาะด้าน	34,684	46.63	38,875	51.47	35,605	48.69	30,432	47.76	24,205	48.74	163,801	48.69
3	หมวดวิชาเลือกเสรี	585	0.79	640	0.85	489	0.67	367	0.58	220	0.44	2,301	0.68
	รวม	74,378	100.00	75,535	100.00	73,121	100.00	63,723	100.00	49,659	100.00	336,416	100.00
	ร้อยละ	22.11	-	22.45	-	21.74	-	18.94	-	14.76	-	100.00	-

จำนวน 30,432 หน่วยกิต คิดเป็นร้อยละ 47.76 โดยหมวดวิชาเลือกเสรี มีจำนวนหน่วยกิตที่เทียบโอน
ผลการเรียนน้อยที่สุด จำนวน 367 หน่วยกิต คิดเป็นร้อยละ 0.58

ปีการศึกษา 2557 พบว่า มีจำนวนหน่วยกิตที่เทียบโอนผลการเรียนในหมวดวิชาศึกษา
ทั่วไปมากที่สุด จำนวน 25,234 หน่วยกิต คิดเป็นร้อยละ 50.81 รองลงมาเป็นหมวดวิชาเฉพาะด้าน
จำนวน 24,205 หน่วยกิต คิดเป็นร้อยละ 48.74 โดยหมวดวิชาเลือกเสรี มีจำนวนหน่วยกิตที่เทียบโอน
ผลการเรียนน้อยที่สุด จำนวน 220 หน่วยกิต คิดเป็นร้อยละ 0.44

ดังแสดงในภาพประกอบ 27

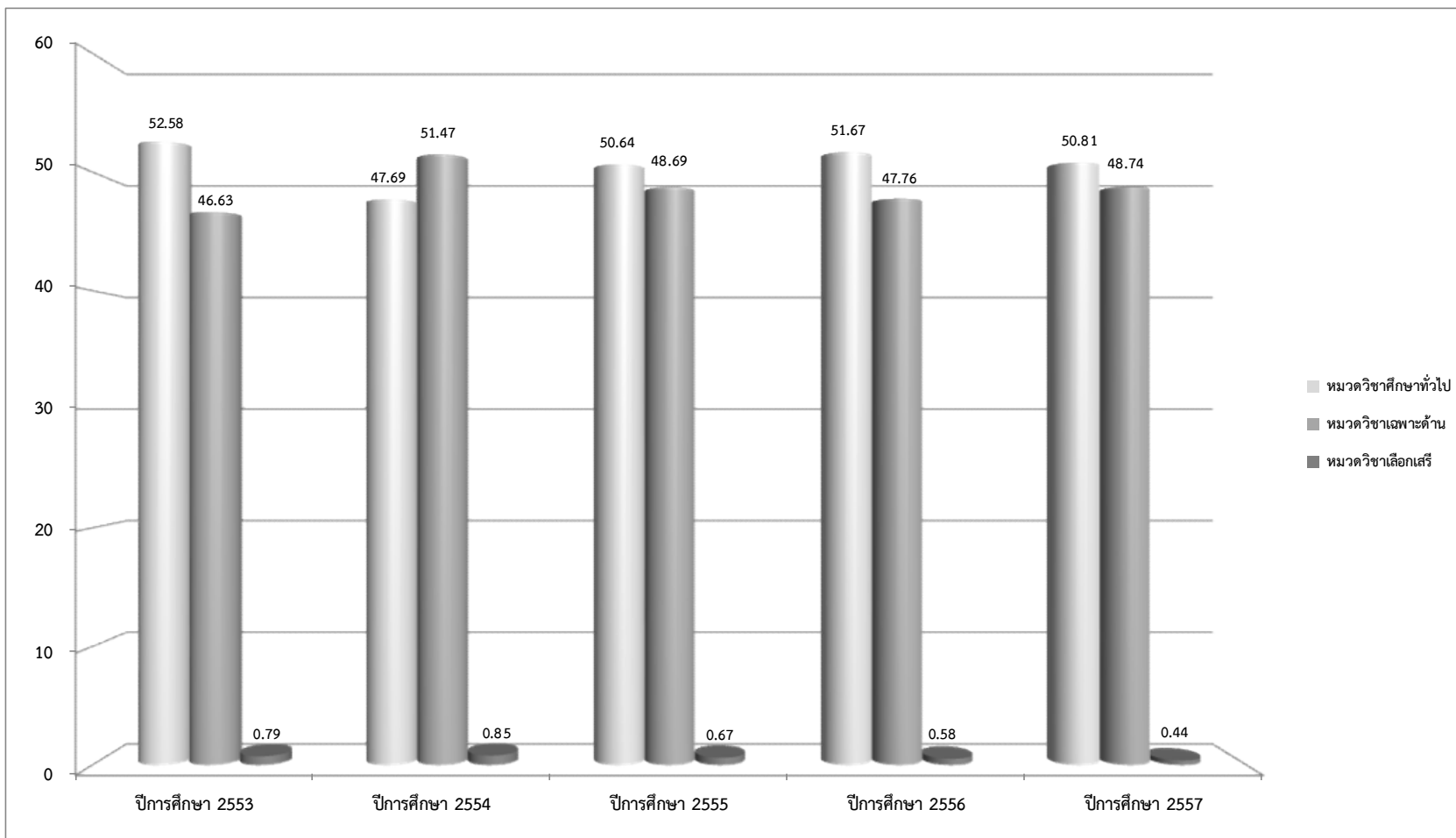

ภาพประกอบ 27 แสดงแผนภูมิจำนวนร้อยละหน่วยกิตที่เทียบโอนผลการเรียนระดับปริญญาตรี ปีการศึกษา 2553 - 2557 จำแนกตามประเภทหมวดรายวิชา

ตาราง 15 แสดงจำนวนหน่วยกิตที่เทียบโอนผลการเรียนระดับปริญญาตรี ปีการศึกษา 2553 - 2557

ที่	คณะ/วิทยาลัย	ปีการศึกษา											
		2553	ร้อยละ	2554	ร้อยละ	2555	ร้อยละ	2556	ร้อยละ	2557	ร้อยละ	รวม	ร้อยละ
1	คณะมนุษยศาสตร์และสังคมศาสตร์	3,128	4.21	1,053	1.39	1,552	2.12	1,376	2.16	1,574	3.17	8,683	2.58
2	คณะวิทยาศาสตร์	294	0.40	106	0.14	60	0.08	106	0.17	-	-	566	0.17
3	คณะวิศวกรรมศาสตร์	3,891	5.23	3,170	4.20	2,589	3.54	2,648	4.16	3,052	6.15	15,350	4.56
4	คณะพยาบาลศาสตร์	436	0.59	44	0.06	70	0.10	111	0.17	319	0.64	980	0.29
5	คณะศึกษาศาสตร์	615	0.83	150	0.20	134	0.18	624	0.98	118	0.24	1,641	0.49
6	คณะศิลปกรรมศาสตร์	57	0.08	54	0.07	40	0.05	105	0.16	24	0.05	280	0.08
7	คณะเภสัชศาสตร์	55	0.07	97	0.13	29	0.04	16	0.03	20	0.04	217	0.06
8	คณะเทคโนโลยี	599	0.81	735	0.97	383	0.52	292	0.46	182	0.37	2,191	0.65
9	คณะกรรมการบัญชีและการจัดการ	42,712	57.43	45,194	59.83	44,452	60.79	31,613	49.61	21,824	43.95	185,795	55.23
10	คณะกรรมการท่องเที่ยวและการโรงแรม	2,325	3.13	1,439	1.91	467	0.64	575	0.90	2,233	4.50	7,039	2.09
11	คณะสถาปัตยกรรมศาสตร์ ผังเมือง และนฤมิตศิลป์	335	0.45	104	0.14	174	0.24	204	0.32	181	0.36	998	0.30
12	คณะวิทยาการสารสนเทศ	5,069	6.82	6,114	8.09	2,982	4.08	3,648	5.72	2,020	4.07	19,833	5.90
13	วิทยาลัยการเมืองการปกครอง	4,851	6.52	2,944	3.90	2,112	2.89	745	1.17	2,941	5.92	13,593	4.04
14	คณะสาธารณสุขศาสตร์	9,518	12.80	13,581	17.98	17,080	23.36	20,169	31.65	13,716	27.62	74,064	22.02
15	คณะแพทยศาสตร์	25	0.03	34	0.05	84	0.11	28	0.04	38	0.08	209	0.06
16	คณะสิ่งแวดล้อมและทรัพยากรศาสตร์	163	0.22	179	0.24	258	0.35	444	0.70	192	0.39	1,236	0.37
17	คณะสัตวแพทยศาสตร์	42	0.06	67	0.09	-	-	10	0.02	-	-	119	0.04
18	วิทยาลัยดุริยางคศิลป์	186	0.25	111	0.15	96	0.13	124	0.19	220	0.44	737	0.22
19	คณะวัฒนธรรมศาสตร์	-	-	-	-	-	-	259	0.41	31	0.06	290	0.09
20	คณะนิติศาสตร์	77	0.10	359	0.48	559	0.76	626	0.98	974	1.96	2,595	0.77
	รวม	74,378	100.00	75,535	100.00	73,121	100.00	63,723	100.00	49,659	100.00	336,416	100.00
	ร้อยละ	22.11	-	22.45	-	21.74	-	18.94	-	14.76	-	100.00	-

จากตาราง 15 จำนวนหน่วยกิตที่เทียบโอนผลการเรียนระดับปริญญาตรี ปีการศึกษา 2553 - 2557 พบว่า ปีการศึกษา 2553 มีจำนวนหน่วยกิตที่เทียบโอนผลการเรียน จำนวน 74,378 หน่วยกิต คิดเป็นร้อยละ 22.11 ปีการศึกษา 2554 จำนวน 75,535 หน่วยกิต คิดเป็นร้อยละ 22.45 ปีการศึกษา 2555 จำนวน 73,121 หน่วยกิต คิดเป็นร้อยละ 21.74 ปีการศึกษา 2556 จำนวน 63,723 หน่วยกิต คิดเป็นร้อยละ 18.94 และปีการศึกษา 2557 จำนวน 49,659 หน่วยกิต คิดเป็นร้อยละ 14.76

เปรียบเทียบจำนวนหน่วยกิตที่เทียบโอนผลการเรียนระดับปริญญาตรี 5 ปีการศึกษา พบว่า ปีการศึกษา 2554 มีจำนวนหน่วยกิตที่เทียบโอนผลการเรียนมากที่สุด จำนวน 75,535 หน่วยกิต คิดเป็นร้อยละ 22.45 รองลงมาเป็นปีการศึกษา 2553 จำนวน 74,378 หน่วยกิต คิดเป็นร้อยละ 22.11 และปีการศึกษา 2555 จำนวน 73,121 หน่วยกิต คิดเป็นร้อยละ 21.74 ตามลำดับ โดยปีการศึกษา 2557 มีจำนวนหน่วยกิตที่เทียบโอนผลการเรียนน้อยที่สุด จำนวน 49,659 หน่วยกิต คิดเป็นร้อยละ 14.76 ดังแสดงในภาพประกอบ 28

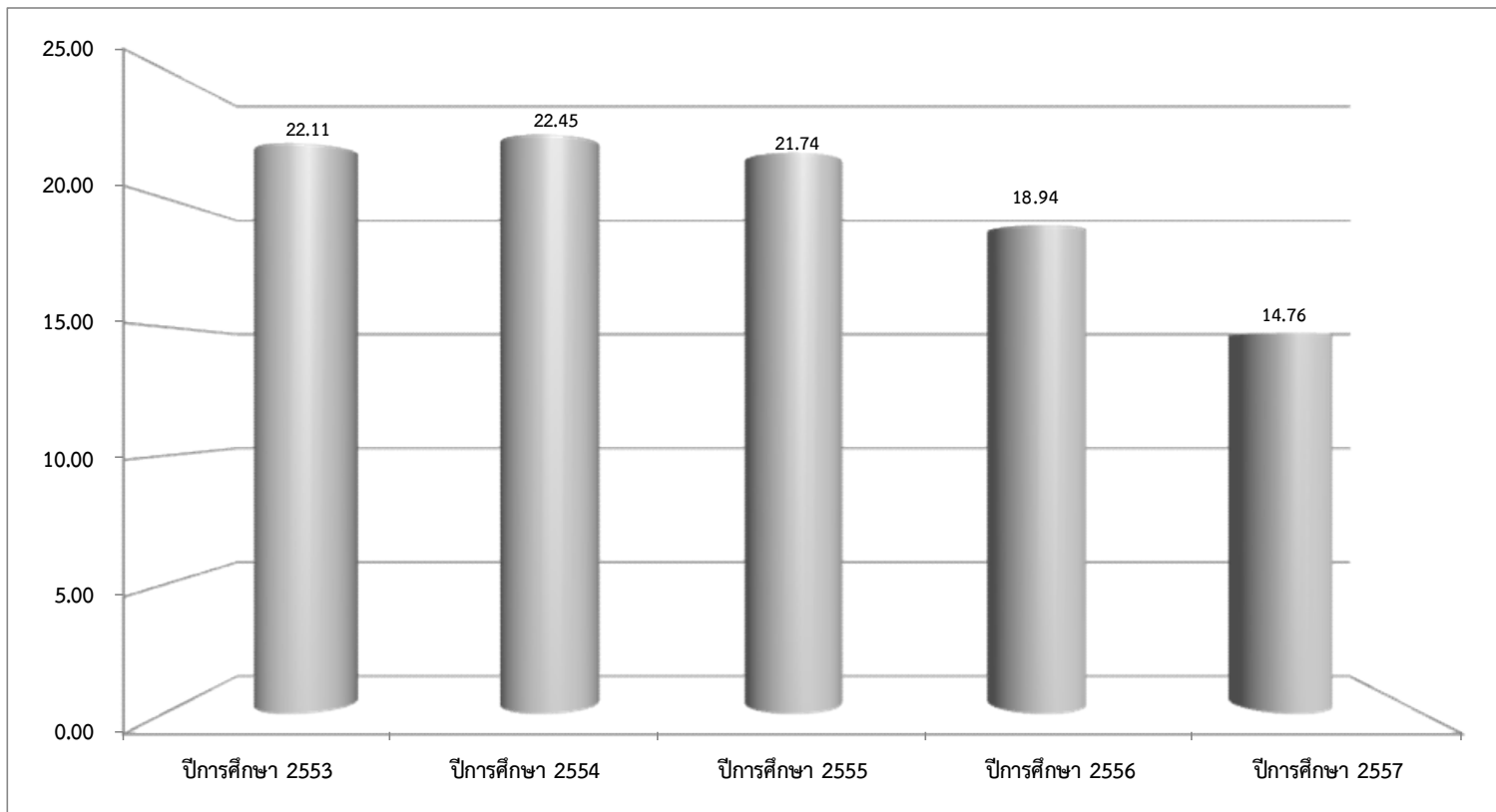

ภาพประกอบ 28 แสดงแผนภูมิจำนวนร้อยละหน่วยกิตที่เทียบโอนผลการเรียนระดับปริญญาตรี ปีการศึกษา 2553 - 2557

เมื่อเปรียบเทียบจำนวนหน่วยกิตที่เทียบโอนผลการเรียนระดับปริญญาตรี 5 ปีการศึกษา
จำแนกตามคณะ/วิทยาลัย พบว่า คณะการบัญชีและการจัดการ มีจำนวนหน่วยกิตที่เทียบโอน
ผลการเรียนมากที่สุด จำนวน 185,795 หน่วยกิต คิดเป็นร้อยละ 55.23 รองลงมาเป็น
คณะสาธารณสุขศาสตร์ จำนวน 74,064 หน่วยกิต คิดเป็นร้อยละ 22.02 และคณะวิทยาการสารสนเทศ
จำนวน 19,833 หน่วยกิต คิดเป็นร้อยละ 5.90 ตามลำดับ โดยคณะสัตวแพทยศาสตร์ มีจำนวน
หน่วยกิตที่เทียบโอนผลการเรียนน้อยที่สุด จำนวน 119 หน่วยกิต คิดเป็นร้อยละ 0.04 ดังแสดง
ในภาพประกอบ 29

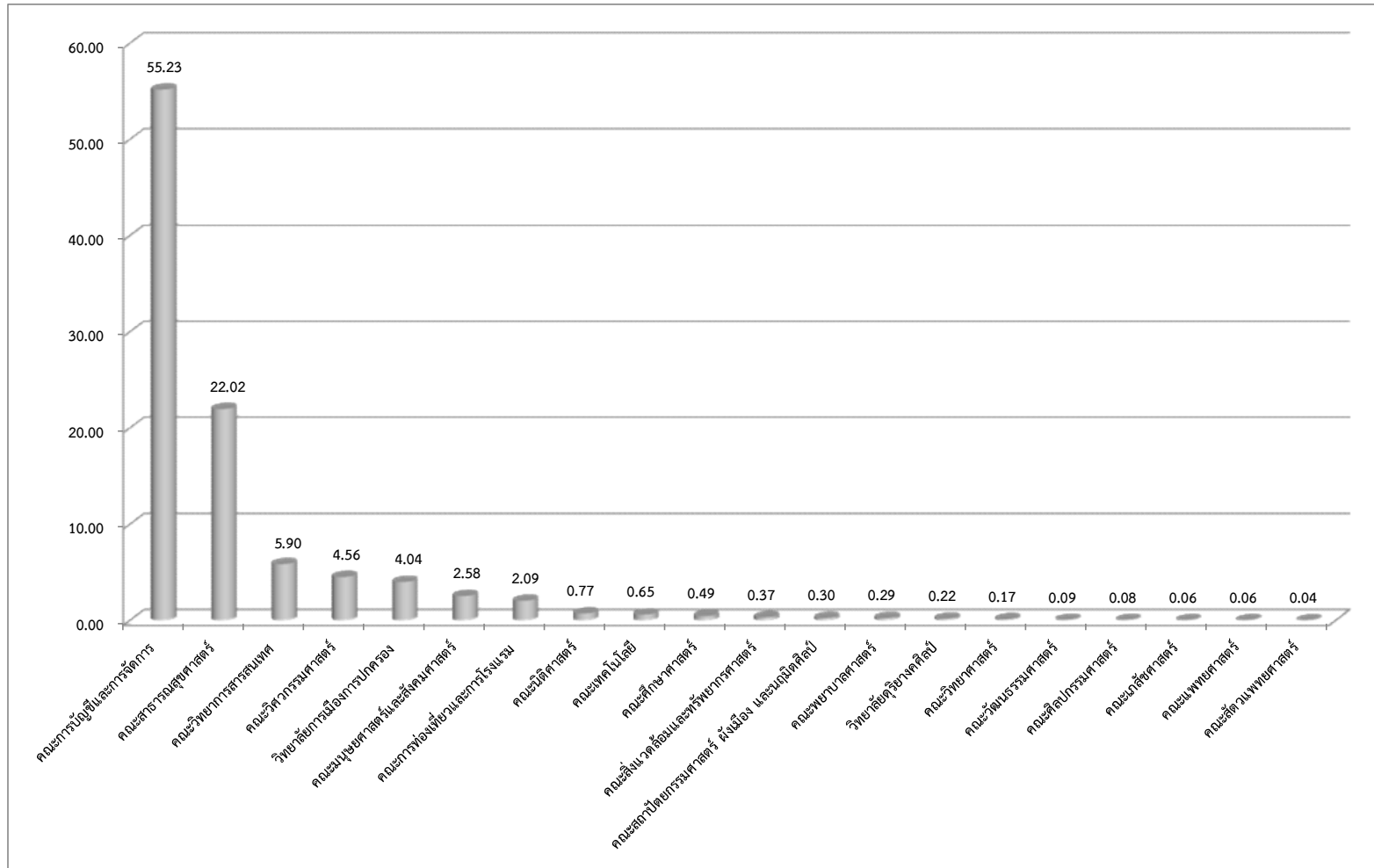

ภาพประกอบ 29 แสดงแผนภูมิจำนวนร้อยละหน่วยกิตที่เทียบโอนผลการเรียนระดับปริญญาตรี ปีการศึกษา 2553 - 2557 จำแนกตามคณะ/วิทยาลัย